№ 243

КІЕВЛЯНИНЪ

ЛИТЕРАТУРНАЯ И ПОЛИТИЧЕСКАЯ ГАЗЕТА ЮГО-ЗАПАДНАГО КРАЯ.

ЕЖЕДНЕВНОЕ ИЗДАНІЕ.

СУББОТА, 3-го СЕНТЯБРЯ 1911 ГОДА.

Годъ сорокъ восьмой.

№ 243

РЕДАКЦІЯ „КІЕВЛЯНИНА"

открыта для посѣтителей по дѣламъ газеты ежедневно отъ 3-хъ до 5-ти час. пополуд. Статьи для напечатанія должны быть присылаемы на подпись автора и съ обозначеніемъ адреса, хотя-бы авторъ пожелалъ скрыть свое имя въ печати. Статьи, доставленныя безъ означенія условій, считаются безплатными. *Мелкія замѣтки и корреспонденціи вовсе не возвращаются.* Статьи, признанныя редакціею неудобными къ печатанію, сохраняются въ теченіе трехъ мѣсяцевъ въ редакціи; возвращенія ихъ по почтѣ редакція на себя не принимаетъ. Принятыя для напечатанія статьи, въ случаѣ надобности, подлежатъ сокращенію.

Подписка и объявленія принимаются въ Кіевѣ: 1) въ главной конторѣ редакціи „Кіевлянина"—уголъ Караваевской и Кузнечной ул., близъ университета, отъ 10) ч. утра до 8 ч. веч., въ праздн. отъ 11 до 3 ч. дня 2) въ крещатинскомъ отдѣленіи конторы при книжн. магазинѣ Н. Я. Оглоблина 3) въ подольскомъ отдѣленіи конторы при складѣ бумаги Дитятковской фабрики, Гостинный рядъ. № 14. 4) въ С.-Петербургѣ въ книж. складѣ Н. Я. Оглоблина, Екатерининская, № 4.

ПОДПИСНАЯ ЦѢНА

„Кіевлянинъ" съ достав. и перес.: на годъ—12 р., на 11 м.-11 р. 20 к., на 10 м.-10 р. 50 к., на 9 м.-9 р. 50 к., на 8 м.-8 р. 50 к., на 7 м.-7 р. 50 к., на 6 м.-6 р. 50 к., на 5 м.—5 р. 50 к., на 4 м.—4 р. 40 к. на 3 м.—3 р. 30 к., на 2 м.-2 р. 30 к., на 1 м.-1 р. 20 к.; безъ дост. и перес.: на годъ—10 р., на 11 м.-9 р. 20 к., на 10 м.-9 р. на 9 м. 8 р. 20 к., на 8 м.-7 р 40 к., на 7 м.-6 р. 60 к., на 6 м-5 р. 80 к., на 5 м.-5 р., на 4 м.-4 р., на 3 м.-3 р., на 2 м.—2 р., на 1 м.—1 р. Городскіе годовые подписчики пользуются разсрочкой по соглашенію съ конторой „Кіевлянина"; иногородные годовые подписчики, желающіе воспользоваться разсрочкой, вносятъ къ 1-му января—6 р., къ 1-му апрѣля—4 р. и къ 1-му іюля—3 р. Подписываться можно на всѣ сроки не позже, какъ съ 1 числа каждаго мѣсяца и не далѣе, какъ до конца года. За перемѣну адреса город. подписч., переходя въ иногородные, уплачиваютъ 50 к., а иногородные 30 к. При перемѣнѣ адр. просятъ прилагать печатный адресъ.

Такса за печатаніе объявленій: за одну строку въ столбцѣ или на мѣсто: впереди текста за первый разъ 40 к., за каждый слѣдующій разъ по 20 к.; позади текста за первый разъ 20 к., за слѣдующіе разы по 10 к.

Телефонъ редакціи „Кіевлянина" № 03.
Телефонъ крещатинскаго отдѣленія конторы „Кіевлянина" (Книжный магазинъ Н. Я Оглоблина) № 773.
Телефонъ типографіи И. И. Кушнерекъ и К° № 89.

Сегодня, 3 сентября, въ 11½ ч. дня, на Аскольдовой могилѣ, въ годовщину кончины

Платона Николаевича Харина

будетъ отслужена панихида. Р7866

Въ книжномъ магазинѣ

Н. Я. ОГЛОБЛИНА.

Кіевъ, Крещатикъ, 33.

УЧЕБНИКИ

и

УЧЕБНЫЯ ПОСОБІЯ.

заготовлены учебники въ изящныхъ и прочныхъ переплетахъ, учебныя руководства и пособія для всѣхъ учебныхъ заведеній—высшихъ, среднихъ и низшихъ.

Календари на 1911—12 учебн. годъ.

Календарь для учителей Гельбке, въ пер. 1 р. 15 к. Педагогическій календарь справочникъ, въ 2-хъ част., ц. 1 р. 10 к. Студенческій календарь, цѣна 60 к. „Товарищъ", ц. 30 коп. и „Подруга" ц. 30 коп.

Имѣются печатн. списки книгъ Кіевскихъ учебныхъ заведеній. *10-10—

Въ книжныхъ магазинахъ

И. А. РОЗОВА.

КІЕВЪ, Фундуклеевская, прот. коллегіи Павла Галагана, д. Гладынюка. ОДЕССА, Дерибасовская ул.

Въ настоящему учебному году, по примѣру прошлыхъ лѣтъ, заготовлены всѣ учебники для всѣхъ учебныхъ заведеній въ красивыхъ и прочныхъ переплетахъ изъ англійскаго коленкора и грапитоля, тисненныхъ красками папкахъ, кожаныхъ переплетахъ и безъ переплетовъ, самыхъ послѣднихъ изданій, что для гг. учащихся очень важно.

ВСѢ УЧЕБНЫЯ ПОСОБІЯ,

всѣ словари, какъ съ русскаго, такъ и иностранныхъ языкъ. Календари съ записными книжками для гг. учителей на 1911—1912 гг. и для гг. учащихся «Товарищъ» и «Подруга» въ изящныхъ переплетахъ. Классическія сочиненія русскихъ и иностранныхъ писателей (въ переводѣ) имѣются въ роскошныхъ переплетахъ. Дѣтскія книги, для разныхъ возрастовъ, на различныя цѣны, отъ 10 коп. до содержательныхъ и дорогихъ изданій. Богатѣйшій выборъ книгъ по всѣмъ отраслямъ знаній. Имѣются печатные списки учебниковъ, принятыхъ въ учебныхъ заведеніяхъ. Магазины И. А. РОЗОВА обращаютъ особое вниманіе на изящество и прочность переплетовъ. * 50-50 Р9796—

Придворный Поставщикъ

Торговый Домъ

„Сергѣй Васильевичъ Перловъ".

Крещатикъ, № 20. Телефонъ № 24—92.

Уголъ Думской площади.

Имѣетъ честь увѣдомить гг. любителей о поступленіи въ продажу чая свѣжаго урожая, причемъ особенно рекомендуетъ чаи

„Высшій сортъ" на разныя цѣны.

Другихъ отдѣленій въ Кіевѣ Торговый Домъ не имѣетъ.

* 41-100Р12748—

Большой меблированный домъ гостинница

„ПАЛЕ-РОЯЛЬ" Бассейная № 1 противъ Крещатика.

Комнаты большія, высокія, свѣтлыя; есть свободные номера отъ 1 руб. и дороже. мѣсячно отъ 20 руб.

Комиссіонеры на вокзалѣ. * 32-100 Р5806—

ЖИВЫЕ ЦВѢТЫ въ магазинахъ **Я. О. Григорьева,**

1) Николаевская, № 2. 2) Крещатикъ (Пассажъ), № 34, внизу.

Получаются изъ-за границы. ОРХИДЕИ, американ. гвоздики, ландыши и много мѣстн. цвѣт. Художественное выполненіе внѣ конкурренціи: букетовъ, вѣнковъ, корзинъ и всевозможн. декорацій. Богатый выборъ цвѣтущ. растеній въ вазонахъ—хризантемы, лиліи, ландыши, альпійск. фіалки и др. Цѣны недорогія. к 84-85-100 Р9129—

Женскіе Курсы

иностранныхъ языковъ и музыки

А. А. Макаровой.

Подготовка къ экзамену при Округѣ. Особые практич. классы по методу Берлицъ. При курсахъ пансіонъ, Университетская Круглая, № 5, пр. 10—2 ч. №2-10 1624—

ТЕАТРЪ электро-біографъ изв. въ Россіи демонстрат. **Р. Штремеръ.**

Сегодня сверхъ программы.

Торжественное открытіе памятника ИМПЕРАТОРУ АЛЕКСАНДРУ II въ присутствіи Ихъ Императорскихъ Величествъ въ г. Кіевѣ (собственный снимокъ).

13-14-15 Р3169—

Театръ „Соловцовъ". Дирекція М. Ф. Багрова.

Сегодня въ 1-й разъ пьеса Брошнера **„Главная роль"**, въ 3 д. Главн. роли испол. г-жи: Булкевичъ, Жиркевичъ, Лексенко, Чужбинова, гг. Богдановскій, Недѣлинъ, Радинъ, Смирновъ. Постановка А. П. Соколовскаго. Начало въ 8 час. вечера. Цѣны обыкновенныя. Воскресенье, 4 сентября, два спектакля. Утромъ полное повтореніе спектакля, посв. памяти А. Н. Островскаго. 1) Вступит. слово прочт. Г. В. Александровскій. 2) Кантата (въ исполн. усилен. хора и оркестра). 3) «Таланты и поклонники», ком. въ 4 д. А. Н. Островскаго. Начало въ 12 ч. дня. Цѣны общедоступн. Вечеромъ, во 2-й разъ Г. Ибсенъ «Союзъ молодежи», ком. въ 4 д. Понедѣльникъ, 5 сентября, «Честь», 4 дѣйств., Зудермана. Вторникъ, 6 сент., 2-й разъ «Гвардейскій офицеръ», игра 3 д. Ф. Мольнара. Среда, 7 сентября, спектакля нѣтъ. Четвергъ, 8 сентября, два спектакля. Билеты на всѣ спектакли продаются въ театрѣ отъ 10—3 час. дня и съ 7 до окончан. спектаклей. Подробности въ афишахъ. 11-30 Р7332—

ДРАМАТИЧЕСКІЙ ТЕАТРЪ.

(Театръ насл. Бергонье).

Дирекція А. Н. Кручинина.

Суббота, 3 сентября, спектакль памяти А. Н. Островскаго, представл. будетъ

Безприданница,

въ 4 д. Участв.: г-жи Павлова, Мельникова, гг. Бѣляевъ, Голубевъ, Лиднъ, Мурскій, Петина. Постановка М. Т. Строева. Начало въ 8 час. вечера. Воскр., 4 сент., Женская логика. Понед., 5 сент., пятый разъ Гвардейскій офицеръ. Касса открыта съ 10 час. утра до оконч. спект. * 3-15Р7811—

Первый въ Россіи театръ-біографъ **„ЭКСПРЕССЪ"** Крещатикъ, № 25 противъ почты.

Только три дня. Суббота 3, 4 и 5 сентября. Новая грандіозная программа.

Кіевскія Августовскія торжества. Прибытіе Ихъ Императорскихъ Величествъ въ Кіевъ 29 августа и открытіе памятника Императору АЛЕКСАНДРУ II въ присутствіи ГОСУДАРЯ ИМПЕРАТОРА и Августѣйшей Семьи. Пате-журналъ № 131. Въ тинѣ жизни. Начало сеансовъ въ 5 ч. дня. Во вторникъ 6-го новая программа. 23-24-30Р6506—

„ШАТО". Театръ-Варьетэ

Семейнаго характера.

Сегодня гастроли:

Знам. испанской этуали, 1-й разъ въ Кіевѣ **М-me ГИКЛАНЕРА.**

Знам. франц. дуэтистовъ, 1-й разъ въ Кіевѣ **Les Fran-Valty** Королевы бриллиант., любим. публ. **Regina de Bergonie,**

Изв. исп. русск. бытовыхъ пѣсенъ **Л. Я. Мировой** въ оригинальномъ боярскомъ костюмѣ. Участв.: M-lle Camelia, The Lee's, 6 Мантованъ, Женя Кельмъ, La Miranda, Людмила Барошъ, Нина Павликовна, Софочка, Тоинская, Климро, Флорида, Старинская и много друг. Подробн. въ программахъ. Начало ровно въ 10 час. вечера. 1-15 Р7888—

Театръ А. Мяновскаго. Крещатикъ, 36.

3, 4 и 5 сентября **роскошная новая программа,** **Подъ хлороформомъ** захв. драма. ЯПОНСКАЯ КУКЛА мелодрама. **Рѣки и каналы Сіама.** Скандалини. Пато Журналъ и др.

Сверхъ программы концерти. гастроли знам. виртуозки **m-lle Mia Senta,** кот. исполнитъ: 1) I-ая и II-я часть концерта для віолончели (A-moll... Гольтермана). 2. а) Тема и варіаціи... Беріо. б) Колыбельная пѣсня... Ренарди. 3. Тарантелла... Попера (віолончель). Слѣдующая программа и концертъ 6-го сентября. * 2-30 Р7506

ЗАВТРА СКАЧКИ.

Начало въ 3 часа дня. *8-30 Р7075—

ЗАВТРА, въ воскресенье, 4-го сентября 1911 г. на Печерскѣ, на ипподромѣ Юго-Западнаго О-ва поощр. рысистаго коннозаводства, будетъ разыграно призовъ на сумму до **6,000 руб.** въ томъ числѣ призъ **„Днѣпровскій" въ 2000 руб.** для лошадей 4-хъ лѣтъ и старшаго возраста.

НАЧАЛО РОВНО ВЪ 1 ЧАСЪ ДНЯ. 13—Р6937—

Фельдшерско-Акуш. школа въ Кіевѣ, при лѣчебницѣ д-ра **Нейштубе,** на 100 кров. **„КВИСИСАНА".** Пріемъ прошеній на всѣ отдѣленія. *62-63-64-65-100 1341—

Магазинъ Цвѣтовъ „ФЛОРА".

Кіевъ, Николаевская, № 3.

Принимаетъ заказы на всякаго рода декораціи, убранство столовъ, корзины, жардиньеры, лавровые вѣнки, букеты, бутоньерки и другія издѣлія изъ живыхъ и искусственныхъ цвѣтовъ.

Всѣ работы исполняются скоро и изящно. Цѣны умѣренныя. к72-100Р5358—

Садъ Кіевскаго Русскаго Купеческаго Собранія.

ГУЛЯНЬЯ

ОТМѢНЯЮТСЯ.

2-2 Р7859—

Кіевскій Общественный Клубъ.

(Б.-Подвальная, 12).

Сдаетъ въ аренду вѣшалку. Подробныя условія въ клубѣ. №2-2 Р7793—

Объявленіе.

Сегодня, 3 сентября, въ 4 часа дня, въ помѣщеніи Дворянскаго дома (Думская площадь, 2) состоится Чрезвычайное Общее Собраніе Членовъ Кіевскаго Общества сел.-хоз., созываемое для ознаменованія 35-лѣтней дѣятельности. Собраніе состоится по нижеслѣдующей программѣ:

1. Привѣтственное обращеніе Предсѣдателя къ собранію.
2. Краткій обзоръ 35-лѣтней дѣятельности общества.
3. Пріемъ депутацій и представителей отъ другихъ сел. хоз. Обществъ и чтеніе поздравительныхъ телеграммъ.
4. Выборъ почетныхъ членовъ общества.
5. Предложеніе участниковъ собранія.
6. Заключительное слово предсѣдателя.

Въ тотъ же день 3-го сентября въ 7½ часовъ вечера въ гостиницѣ «Континенталь» состоится обѣдъ членовъ Кіевскаго Общества с.-х., изъявившихъ на то свое согласіе путемъ заранѣе присланныхъ письменныхъ отвѣтовъ. срс63-3Р7721—

ПОСЛѢДНІЯ

НОВОСТИ

ДЛЯ

Дамскихъ Платьевъ

Торг. Домъ

М. Фурманова и К.

Крещатикъ, 22 подъ Грандъ-Отель.

* 47-100 Р2882—

НОТЫ

по программамъ консерваторій и музыкальныхъ училищъ

Обширные репертуары

отдѣльныхъ музыкальныхъ пьесъ, расположенныхъ по степенямъ трудности и снабженныхъ аппликатурой и пр., подъ редакціей выдающихся педагоговъ-спеціалистовъ, какъ для фортепіано, такъ и для другихъ инструментовъ.

Школы для пѣнія.

Теоретическія книги о музыкѣ.

У Владислава Идзиковскаго,

Кіевъ, Крещатикъ, д. № 35.

к 1— Р7851—

Квартиры 6, 5, 4, 3, 2 и отдѣльныя 1—17 меблир. комнаты со всѣми удобствами, лифтомъ, водян. отоплен. МАГАЗИНЫ. Бессарабка, № 5, противъ крытаго рынка, третій домъ отъ Крещатика. к25-30 Р6916—

Зубной врачъ **А. Т. Кулишенко,** Фундуклеевская, 40 (ходъ съ Несторов.), 10 у.-1 д., 5-7 веч. *20-100 1760—

Д-ръ Н. Н. Романовскій

б. кожи, волосъ, сифил., венерич. и мочепол. Прорѣзная, № 23, отъ 10—12 у. и 6—8 веч. Женщ. 12—1. чтсбвст18-100 1524—

Городской театръ.

Дирекція С. В. Брынина.

Сегодня, 3 сентября, **„Гугеноты".** Участ.: г-жи Вишнемская, Миловидова, Норская, Перелыгина, Корхъ, г.г. Струковъ-Баратовъ, Камінскій, Каченовскій, Шидловскій, Внуковскій, Легичевскій, Дисненко, Ковалевскій, Рябиновъ. Нач. въ 7½ ч. в. Завтра, 4-го—«Демонъ». Въ понед., 5-го—«Пиковая дама». Во вторн., 6-го—«Евгеній Онѣгинъ». Въ среду, 7-го, спектакля нѣтъ. Въ четв., 8-го: утромъ по общедост. цѣн. «Жизнь за Царя». Вечеромъ по обыкн. цѣн. „Русалка". Билеты на всѣ спектакли продаются ежедн. съ 10 ч. ут. 6-30 Р7358

Арт. Русск. оперы **Я. О. Бѣловъ** (уч. профес. Габеля и Тартакова). Правильное грудное развитіе голоса. Опер. реперт. Быстрая подготовка въ оперетту. Практическіе спектакли и концерты. Пріемъ съ 7 сентября. Кузнечная, 39. к 1-2 Р7880—

Препод. муз. А. К. Редлихъ. Испыт. поступ. учен. 12—3 ч. д. (кр. празд.). Прин. неключ. уч. съ серьезн. муз. намѣр. Въ году учен. утра. Нестор., 4. * 5-5 Р7289—

М. Т. и П.

Художественно-Ремесленная Учебная Мастерская Печатнаго Дѣла въ Кіевѣ

перешла въ новое помѣщеніе на Александровскую ул., д. № 35 (противъ Городского музея); пріемъ прошеній продолжается въ I-ый и II-ой классы; начало занятій 10-го сентября. №2-5—

Землемѣръ Г. Я. Чайковскій дипломъ изъ Константинов. межев. инст. испол. межевыя, лѣсн. и черт. раб. Институтская, 8. №1-12 Р7753—

Предсѣдательница Совѣта Кіевскаго Благотворительнаго Общества вѣдомства учрежденій Императрицы Маріи, Елисавета Сергѣевна Трепова, устраивал 30 декабря сего года въ Купеческомъ Собраніи **Большую Традиціонную Лотерею,** для усиленія недостаточныхъ средствъ Общества, на содержаніе подвѣдомственныхъ ему двухъ богадѣленъ для старухъ, пансіона для бѣдныхъ дѣвицъ-дворянокъ, учащихся въ Фундуклеевской женской гимназіи, рукодѣльной и ремесленной школъ, трехъ дешевыхъ столовыхъ, безплатной больницы и лѣчебницы, обращается къ жителямъ г. Кіева и Юго-Западнаго Края не отказать, по примѣру прошлыхъ лѣтъ, въ своемъ сердечномъ участіи въ успѣшномъ устройствѣ этой лотереи.

Къ розыгрышу предназначено много цѣнныхъ вещей, въ количествѣ болѣе 3,000 предметовъ, общій списокъ коимъ приведенъ на выигрышныхъ билетахъ и своевременно будетъ подробно объявленъ въ газетахъ.

Августѣйшей Покровительницей Общества Ея Императорскимъ Величествомъ Государыней Императрицей Маріей Ѳеодоровной Всемилостивѣйше пожертвована въ выигрышъ художественная ваза.

Пожертвованія для лотереи всякаго рода вещами и деньгами, съ глубокой благодарностью, принимаются Предсѣдательницей, въ домѣ Генералъ-Губернатора.

Выигрышные билеты можно получать у Предсѣдательницы Совѣта (домъ Генералъ-Губернатора), у Предводителей Дворянства, Мировыхъ Посредниковъ, Предсѣдателей ихъ Съѣздовъ и членовъ землеустроительныхъ коммиссій въ Юго-Западномъ краѣ, а также во всѣхъ магазинахъ г. Кіева, въ частныхъ банкахъ, въ конторахъ нотаріусовъ и въ Канцеляріи Благотворительнаго Общества (Аннинковская ул., д. № 16).

Цѣна выигрышнаго билета 50 коп.

Поступили пожертвованія: 1) отъ П. А. Демидова—бронзовые часы Cartel Louis XV и 2) Акціонернаго Общества „Фальверкъ и Дѣдина" одна крестьянская 2-рядная сѣялка. всчт11— Р00—

Н. Сергѣевъ. Сифил., венерич., кожн., перхоть и выпад. волосъ, лѣч. сухимъ возд. 3—5 ч. Прорѣзная, 4, ходъ съ Музыкальн. пер. №312-360 Р7470—

Д-ръ медиц. **КОЗИНЦОВЪ.** Кож., венер., мочепол. 9-11 и 5-7. Караваевс., 4. к9-10 Р7594—

Е. Ф. Гарничъ-Гарницкій возвратился Бол. кож., венер., сифил., обмѣн. веществ., отъ 4 до 7 ч. Утр. по назнач. Пушкинск., 9. Тел. 872. к 75-100 Р3475—

Штатный ординаторъ К. Кир. больницы д-ръ **Е. Г. Гроздовъ.** Сиф., вен., кожн. Пріемъ 9-10 ут. 4-7 в. Мало-Владимірская 18 (уг. В. Подвальной). №78-100 Р3196—

Магазины въ наемъ. Бибиков. бульваръ, 7. №13-30Р6973—

Вчерашнее покушеніе на П. А. Столыпина, кромѣ политической мести за разгромъ революціи, имѣло въ виду устраненіе самаго опаснаго врага, который не только силою государственной власти разгромилъ революцію, но раскрылъ всю бездну нравственнаго разложенія и гніенія революціонныхъ рядовъ.

Состояніе здоровья раненаго предсѣдателя совѣта министровъ даетъ надежду на благопріятный исходъ; но если у злодѣевъ и враговъ П. А. Столыпина есть малѣйшее сознаніе творящагося нынѣ вокругъ нихъ, то они должны почувствовать, что слабый и немощный Столыпинъ получилъ новую силу, еще болѣе страшную для враговъ Россіи.

Сколько передумало и перечувствовало русское общество за сегодняшній день. Мы подождемъ съ анализомъ, но можемъ съ глубокимъ убѣжденіемъ сказать: пусть не радуются злодѣи.

Пребываніе Ихъ Императорскихъ Величествъ съ Августѣйшей Семьей въ Кіевѣ.

Парадный спектакль въ городскомъ театрѣ.

1 сентября, въ 9 час. вечера, въ Кіевскомъ городскомъ театрѣ состоялся, въ Высочайшемъ присутствіи, парадный спектакль.

Фасадъ театра изящно декорированъ гирляндами изъ зелени, массой національныхъ флаговъ и различными украшеніями изъ матеріи національныхъ цвѣтовъ. На балконѣ, находящемся надъ главнымъ входомъ въ театръ, установлены въ бесѣдкѣ изъ живыхъ цвѣтовъ бюсты Государя Императора и Государыни Императрицы. На боковой стѣнѣ, обращенной въ сторону Фундуклеевской улицы, зажженъ изящный вензель Августѣйшихъ Особъ. По бокамъ вензеля, а также съ боковъ фасадной стѣны, зажжены электрическія звѣзды. Особенно изящно украшенъ входъ въ Императорскую ложу, находящійся со стороны Фундуклеевской улицы. Красивъ также проходъ, въ ложу, задрапированный матеріями свѣтлыхъ цвѣтовъ. Вполнѣ нарядно выглядитъ и внутренность театра—зрительный залъ. Красоту внѣшняго убранства театра дополняетъ масса электрическаго свѣта, льющагося на площадь со всѣхъ сторонъ. Съ 7 час. вечера публика начинаетъ допускаться въ театръ. Постепенно количество публики все болѣе и болѣе увеличивается и къ 8 час. вечера зрители заполняютъ большую часть партера, ложи трехъ ярусовъ, а также верхнія мѣста. Напряженіе публики, въ ожиданіи Государя Императора и Его Августѣйшей Семьи, съ каждой минутой увеличивается все болѣе и болѣе.

Въ это время вся площадь предъ театромъ, Фундуклеевская ул., Крещатикъ и Александровская улица представляютъ собой сплошное море головъ. Путь проѣзда Державнаго Хозяина земли Русской блистаетъ тысячами разноцвѣтныхъ огней. Часовая стрѣлка приближается къ 9 час. и гулъ въ толпѣ постепенно стихаетъ въ ожиданіи появленія Государя Императора. Вотъ эхо доноситъ какіе то неясные звуки, которые постепенно дѣлаются все отчетливѣй и отчетливѣй. Это многотысячная толпа привѣтствуетъ восторженными кликами ура своего Обожаемаго Государя и Августѣйшее Семейство. Государь Императоръ въ автомобилѣ изволитъ слѣдовать на спектакль въ городской театръ.

Въ началѣ 10 часа вечера Его Императорское Величество Государь Императоръ, въ сопровожденіи Великихъ Княженъ Ольги Николаевны и Татіаны Николаевны, Великихъ Князей Андрея Владиміровича и Сергѣя Михаиловича и наслѣдника болгарскаго престола княжича Бориса Тырновскаго, изволилъ прибыть въ театръ и помѣститься въ ложѣ Начальника Края. Его Императорское Величество изволилъ сѣсть съ правой стороны ложи; рядомъ съ Его Величествомъ сѣли Великія Княжны, а за ними Великіе Князья и княжичъ Борисъ.

Въ первомъ ряду партера помѣстились: министръ Императорскаго Двора, генералъ-адъютантъ В. Б. Фредериксъ, предсѣдатель совѣта министровъ, статсъ-секретарь П. А. Столыпинъ, военный министръ генералъ-адъютантъ В. А. Сухомлиновъ, министръ финансовъ статсъ-секретарь В. Н. Коковцовъ, министръ народнаго просвѣщенія Л. А. Кассо, оберъ-прокуроръ Св. Синода В. К. Саблеръ, а также чины Двора и свиты.

Въ моментъ появленія Августѣйшихъ Особъ въ ложѣ поднялся занавѣсъ и соединенный хоръ изъ всей оперной труппы вмѣстѣ съ оркестромъ, во главѣ съ антрепренеромъ театра С. В. Брыкинымъ, занѣлъ русскій національный гимнъ. Гимнъ, исполненный троекратно, при каждомъ повтореніи покрывался мощнымъ восторженнымъ ура. Подъемъ духа былъ необычайный. По окончаніи исполненія гимна начался спектакль.

Шла опера Н. А. Римскаго-Корсакова «Сказка о Царѣ-Салтанѣ» въ исполненіи г-жъ Воронецъ, Драгомирецкой, Миловидовой, Леминской, Норской, г.г. Орѣшкевича, Каченовскаго, Брайнина, Томскаго и Улуханова. Дирижировалъ оперой капельмейстеръ Пагани.

По программѣ спектакля должны были быть исполнены 1 и 2 акты оперы и 2-я картина 4 акта. По окончаніи 1 и 2 актовъ Его Величество и Августѣйшія Особы милостиво выразили Свое одобреніе всѣмъ исполнителямъ оперы.

Но въ антрактѣ между 2 актомъ и 2 картиной 4 акта восторженное настроеніе публики, находившейся въ театрѣ, было нарушено злодѣйскимъ покушеніемъ на жизнь предсѣдателя совѣта министровъ, статсъ-секретаря П. А. Столыпина. Спектакль былъ прерванъ.

На раздавшіеся въ зрительномъ залѣ два выстрѣла Государь Императоръ вошелъ въ ложу. Потрясенная свершившимся злодѣйствомъ публика потребовала исполненія гимна. Занавѣсъ былъ вновь поднятъ и колѣнопреклоненнымъ хоромъ, подъ аккомпаниментъ оркестра, снова былъ исполненъ многократно гимнъ, покрываемый раскатами «ура», и молитва «Спаси Господи, люди Твоя».

Около 11 часовъ вечера Его Величество и Августѣйшія Особы, привѣтствуемые восторженными кликами ура, изволили отбыть изъ театра.

Высочайшій смотръ войскамъ при м. Мотыжинѣ.

Вчера, 2 сентября, у юго-западной окраины м. Мотыжина состоялся Высочайшій смотръ войскамъ, принимавшимъ участіе въ маневрѣ. Ко времени пріѣзда Государя Императора войска были построены въ видѣ буквы П по родамъ оружія: пѣхота, имѣя полевой жандармскій эскадронъ, штабъ округа и Кіевское военное училище на правомъ флангѣ, составила правый фасъ, артиллерія средній и кавалерія съ конной артиллеріей — лѣвый фасъ. Далѣе расположились учебная автомобильная рота, вольная автомобильная дружина и аэропланы. Ровно въ 10 ч. 30 м. утра прибылъ изъ Кіева въ автомобилѣ Государь Императоръ, изволилъ сѣсть на коня и подъѣхалъ къ войскамъ. Объѣздъ войскъ Его Величествомъ продолжался около часа. По окончаніи объѣзда, во время перестраиванія войскъ для прохожденія церемоніальнымъ маршемъ, надъ полемъ показались аэропланы, которые облетѣли все мѣсто парада. Церемоніальный маршъ продолжался около $2^1/_2$ часовъ.

Впереди прошелъ полевой жандармскій эскадронъ, за нимъ на дистанціи въ 10 шаговъ командующій войсками округа ген.-ад. Н. І. Ивановъ, далѣе штабъ округа, Кіевское военное училище, затѣмъ войсковыя части въ порядкѣ построенія, причемъ пѣхота проходила по-батальонно резервными колоннами, артиллерія по-дивизіонно развернутымъ строемъ и кавалерія по-эскадронно. Во главѣ 130-го пѣхот. Херсонскаго полка изволилъ пройти Великій Князь Андрей Владиміровичъ; за войсками прошли автомобили и, наконецъ, завершила церемоніальный маршъ воздухоплавательная рота, съ наполненнымъ газомъ воздушнымъ шаромъ. Поровнявшись съ мѣстомъ стоянки Государя, шаръ былъ отпущенъ нижними чинами и плавно взвился въ воздухъ. По окончаніи церемоніальнаго марша Его Величество изволилъ объѣзжать собравшихся у палатки начальниковъ отдѣльныхъ частей и благодарилъ ихъ за блестящій видъ войскъ, за труды по обученію ихъ. Послѣ этого въ присутствіи высшихъ начальствующихъ лицъ состоялся разборъ закончившагося 1 сентября маневра и въ 2 ч. 45 м. дня Государь Императоръ изволилъ отбыть на автомобилѣ въ Кіевъ.

На Высочайшемъ смотру присутствовали: Его Высочество княжичъ Борисъ Тырновскій, Великіе Князья, Андрей Владиміровичъ и Сергій Михаиловичъ, министръ Императорскаго Двора генералъ-адъютантъ баронъ Фредериксъ, дворцовый комендантъ генералъ-адъютантъ Дедюлинъ, военный министръ В. А. Сухомлиновъ и свита Его Величества.

Парадный обѣдъ.

Въ 8 час. вечера во Дворцѣ вчера состоялся въ Высочайшемъ присутствіи парадный обѣдъ, на который приглашены были высшіе военные чины.

За большимъ столомъ, установленнымъ покоемъ, съ правой стороны Его Величества сидѣли: Его Высочество княжичъ Борисъ Тырновскій, Великій Князь Сергѣй Михаиловичъ, генералъ-адъютанты—Марковъ и Струковъ, генералъ-отъ-кавалеріи начальникъ генеральнаго штаба Жилинскій, начальникъ края генералъ-адъютантъ Ф. Ф. Треповъ, ген.-адъют. вице-адмиралъ Ниловъ, генералъ-лейтенанты—Орловъ, Волковъ, Рагоза, баронъ Бринкенъ, Турвулъ, Зегеловъ, Сташевскій, товарищъ министра внутреннихъ дѣлъ П. Г. Курловъ, подполковникъ Наумовъ, генералъ-майоры—Колосовъ, Розенпильтъ-фонъ Паулетъ, Янушевскій и Пенкинъ; съ лѣвой стороны Его Величества сидѣли: Великій Князь Андрей Владиміровичъ, болгарскій посланникъ Априковъ, военный министръ В. А. Сухомлиновъ, главный инспекторъ кавалеріи генералъ-отъ-кавалеріи Остроградскій, начальникъ главнаго штаба генералъ-отъ-инфантеріи Михневичъ, дворцовый комендантъ генералъ-адъютантъ Дедюлинъ, генералъ-лейтенанты: Бухольцъ, Епанчинъ, Путинцевъ, Перекрестовъ, Сухинскій, фонъ-Вольскій, Холостовъ, Семашкевичъ, Рутковскій, Волошиновъ, тайн. сов. Логгиновъ, генералъ-майоры—Клембовскій, Адариди и Зейнъ.

Противъ Государя Императора сидѣлъ министръ Императорскаго Двора генералъ-адъютантъ баронъ Фредериксъ, съ правой стороны: командующій войсками Кіевскаго военнаго округа генералъ-адъютантъ Н. І. Ивановъ, генералъ-отъ-инфантеріи Мавринъ, генералъ-лейтенанты: Чуринъ, Вендтъ, Добрынинъ, Костенко, Голицынъ, Раухъ, генералъ-майоры—Рейнгартенъ, М. Г. Яковлевъ, Добротинъ и Бѣловъ; съ лѣвой стороны: помощ. команд. войсками генералъ-отъ-инфантеріи баронъ Зальца, генералъ-отъ-инфантеріи Каргановъ, генералъ-лейтенанты—Сиверсъ, начальн. штаба Кіевскаго округа М. В. Алексѣевъ, Н. А. Сухомлиновъ, де-Виттъ, Долговъ, Крыловъ, свиты Его Величества ген.-майоръ Драгомировъ, генералъ-майоры—Филенковъ, М. М. Яковлевъ.

За боковымъ столомъ съ правой стороны отъ Высочайшаго стола сидѣли: начальникъ канцеляріи министра Двора ген.-лейт. Мосоловъ, оберъ-церемоніймейстеръ графъ Гендриковъ, генералъ-майоры—Крестовскій, Вербицкій, Ленинъ, Мошкинъ, Меньшовъ, Федотовъ, Гречко, Абакановичъ, Костылевъ, Альфтанъ, Блажовскій, Пирядовъ, Софьинъ, Эрдманъ, Боярскій, Циповичъ, Новогребельскій, Медеръ, Хитрово, Алымовъ, Барановъ, Колединъ и Антоновъ, дѣйст. ст. совѣтники Миловидовъ и Липскій, кіевскій вице-губернаторъ Кошкаровъ, ротмистръ Богдановъ и подпоручикъ Сарилиевъ.

За боковымъ столомъ съ лѣвой стороны отъ Высочайшаго стола сидѣли: гофмаршалъ графъ Бенкендорфъ, гофмейстеръ Копытинъ, кіевскій губернаторъ камергеръ А. Ф. Гирсъ, камергеръ Снѣжковъ, генералъ-майоры — Мочуговскій, Балинскій, Всеволожскій, Фокъ, Кузнецовъ, Гербергъ, Игнатовичъ, Суходольскій, Мокульскій, Развадовскій, Гершельманъ, Лебедевъ, Юзвицкій, Промоговъ, Деревицкій, Гедеоновъ, Пржилуцкій, Старкъ, Скерскій, Вельяшевъ, Одинцовъ, Дановскій, Бергеръ, Акуловъ и дѣйств. ст. сов. Кусаковъ.

Музыки за обѣдомъ не было. Его Величество за обѣдомъ изволилъ сказать: «За здоровье моихъ доблестныхъ войскъ Кіевскаго военнаго округа и ихъ достойныхъ начальниковъ. За ваше здоровье, господа!»

Послѣ обѣда Его Величество изволилъ милостиво бесѣдовать съ присутствовавшими.

Отъѣздъ Государя Императора въ Овручъ.

Вчера Его Императорское Величество Государь Императоръ изволилъ отбыть изъ Кіева на торжества въ Овручъ.

Путь слѣдованія Государя Императора отъ Дворца до вокзала, а также самый вокзалъ были красиво иллюминованы и, несмотря на сравнительно поздній часъ, на улицахъ Александровской, Крещатикѣ, Фундуклеевской, Тимофеевской, Бибиковскомъ бульварѣ и Безаковской находилось большое количество публики. Разстояніе отъ Дворца до вокзала Его Величество изволилъ проѣхать въ автомобилѣ.

Во времени отбытія Его Величества изъ Кіева на вокзалъ собрались Великіе Князья Андрей Владиміровичъ и Сергій Михаиловичъ, а также Начальникъ Края, генералъ-адъютантъ Ф. Ф. Треповъ, командующій войсками Кіевскаго военнаго округа генералъ-адъютантъ Н. І. Ивановъ, его помощникъ баронъ А. Е. Зальца, товарищъ министра внутреннихъ дѣлъ, генералъ-лейтенантъ П. Г. Курловъ, кіевскій губернаторъ камергеръ А. Ф. Гирсъ, городской голова Ц. Н. Дьяковъ и нѣкоторыя другія лица. Въ 11 часовъ вечера Его Императорское Величество, милостиво простившись съ провожавшими его лицами, изволилъ отбыть въ Овручъ, въ сопровожденіи министра Императорскаго Двора, генералъ-адъютанта барона Фредерикса, дворцоваго коменданта генералъ-адъютанта Дедюлина, Начальника Края, генералъ-адъютанта Трепова, лицъ свиты генералъ-адъют. Струкова, ген.-лейт. Мосолова, князя Орлова, флигель-адъютанта полковника Дрентельна, а также начальника Юго-Западныхъ желѣзныхъ дорогъ инженера К. С Немѣшаева.

Къ пріему Государя Императора въ Купеческомъ саду.

31 августа въ саду Купеческаго собранія, какъ уже сообщено, состоялся пріемъ городскимъ управленіемъ и купеческимъ обществомъ Его Императорскаго Величества Государя Императора и Августѣйшихъ Его Дочерей.

При входѣ въ садъ собранія Великихъ Княженъ Ольги Николаевны и Татьяны Николаевны Имъ были поднесены букеты цвѣтовъ супругой предсѣдателя совѣта русскаго купеческаго собранія К. И. Дитятиной и дочерью городского головы Л. И. Дьяковой.

Во время пребыванія Государя Императора и Великихъ Княженъ въ шатрѣ, сюда былъ милостиво приглашенъ предсѣдатель совѣта купеческаго собранія Ф. Г. Дитятинъ.

Къ пріему депутацій отъ монархическихъ организацій г. Кіева.

Принявъ хлѣбъ-соль отъ монархическихъ организацій 29 августа, Государь Императоръ осчастливилъ генералъ-маіора П. Е. Жукова слѣдующими высокомилостивыми словами:

«Передайте Мою благодарность монархическимъ организаціямъ г. Кіева. Вы помогли Мнѣ въ трудныя минуты успокоенія Государства. Надѣюсь, что онѣ и впредь останутся такими же преданными».

П. Е. Жуковъ отвѣтилъ: «Вѣрьте, Государь, что мы всегда будемъ крѣпки въ преданности Вашему Величеству и въ любви къ родинѣ».

Отъѣздъ наслѣднаго княжича Болгарскаго.

Вчера, 2 сентября, вечеромъ, отбылъ изъ Кіева въ Болгарію наслѣдникъ болгарскаго престола княжичъ Борисъ Тырновскій. Вмѣстѣ съ княжичемъ отбыла его свита, а также флигель-адъютантъ полковникъ Половцевъ, состоящій при Его Высочествѣ. Провожать княжича на вокзалъ изволили прибыть Великіе Князья Андрей Владиміровичъ и Сергѣй Михаиловичъ, здѣсь же находились военный министръ, генералъ-отъ-кавалеріи В. А. Сухомлиновъ, Начальникъ края, ген.-адъют. Ф. Ф. Треповъ, губернаторъ А. Ф. Гирсъ, начальникъ 42-й пѣхотной дивизіи ген.-лейт. Епанчинъ, начальникъ Юго-Западныхъ дорогъ инженеръ К. С. Немѣшаевъ и другія лица какъ свиты, такъ и изъ начальствующихъ лицъ.

Простившись съ провожавшими, Его Царское Высочество Княжичъ Борисъ Тырновскій въ $10^1/_2$ час. вечера отбылъ изъ Кіева спеціальнымъ поѣздомъ.

Программа торжествъ на 3 сентября.

10 ч. 15 мин. утра—прибытіе въ г. Овручъ.

6 час. вечера—возвращеніе Его Императорскаго Величества въ г. Кіевъ.

Къ покушенію на П. А. Столыпина.

Предсѣдатель совѣта министровъ П. А. Столыпинъ послѣ раненія былъ вынесенъ въ корридоръ, тотчасъ же было пріостановлено кровотеченіе. Первую помощь подали проф. Рейнъ, Черновъ, Оболонскій, Малковъ и хирургъ Галинъ. Немедленно въ каретѣ скорой помощи больной былъ доставленъ въ лѣчебницу д-ра Маковскаго (бывш. д-ра Качковскаго) на Мало-Владимірскую ул., № 33. Въ лѣчебницу были вызваны проф. Волковичъ, д-ръ Афанасьевъ, хирургъ Черемухинъ, Бондаревъ, Дитерихсъ, Пивовонскій. При осмотрѣ въ лѣчебницѣ, оказались двѣ огнестрѣльныя раны. Одна въ правую половину груди, другая сквозная въ кисть правой руки. Входное отверстіе раны груди находится въ области шестого межереберного промежутка внутри отъ сосковой линіи. Выходного отверстія нѣтъ, сзади пули прощупывалась подъ 12-мъ ребромъ на 3 пальца отъ линіи остистыхъ отростковъ позвонковъ. Первая половина ночи прошла тревожно. Въ виду упадка силъ примѣнено вливаніе физіологическаго раствора поваренной соли и впрыскиваніе возбуждающихъ средствъ. Больной испытывалъ сильныя боли, которыя переносилъ стоически. Все время находился въ ясномъ сознаніи.

Окружность раны тщательно вымыта и на рану наложена асептическая повязка.

Послѣ перевязки больной пріобщился Св. Таинъ.

По словамъ врачей, пуля, нанесшая раненіе, ударилась въ крестъ, помяла его. Это ослабило силу раненія.

Къ утру въ состояніи больного наступило улучшеніе. Всю ночь у больного дежурили профессора Рейнъ, Волковичъ, Малковъ, д-ра Афанасьевъ и Дитерихсъ. Къ утру пріѣхалъ проф. Яновскій.

Къ $11^1/_2$ час. дня температура больного была $37_{,0}$ пульсъ, 92, дыханіе удовлетворительное. Врачи опасаются раненія печени.

На консиліумѣ утромъ 2 сентября рѣшено продолжать принятое лѣченіе, не прибѣгая въ данный моментъ къ операціи.

Къ больному экстреннымъ поѣздомъ вызванъ изъ Петербурга хирургъ проф. Цейдлеръ, который будетъ завтра утромъ.

Въ консиліумѣ принимали участіе профессора Рейнъ, Волковичъ, Оболонскій, Малковъ, Никольскій, Яновскій, лейбъ-медикъ Боткинъ, д-ра Бондаревъ, Афанасьевъ, Черемухинъ, Галинъ, Орнатскій, Пивовонскій, Дитерихсъ, Миловидовъ.

Бюллетень въ 10 часовъ вечера 2 сентября.

За истекшій день въ общемъ состояніи здоровья предсѣдателя совѣта министровъ особыхъ перемѣнъ не произошло. Температура 37,1, пульсъ 82—90. Дыханіе 22—24. Временами безпокоятъ кишечныя боли и тошнота. Въ теченіе дня больной неоднократно засыпалъ покойнымъ сномъ.

Бюллетень подписали: академикъ Рейнъ, профессоръ Волковичъ, профессоръ Малковъ, профессоръ Ѳ. Яновскій и докторъ Аѳанасьевъ.

Вчера, 2 сентября, съ ранняго утра по всему Кіеву распространилась потрясающая вѣсть о покушеніи въ городскомъ театрѣ, въ Высочайшемъ присутствіи, на жизнь предсѣдателя совѣта министровъ П. А. Столыпина. Въ то же время народъ, точно не зная подробностей покушенія и состоянія здоровья раненаго, при извѣстіи, что онъ остался живъ, сталъ стекаться въ храмы и возносить Всемогущему Господу молитвы о ниспосланіи исцѣленія первому слугѣ Царя, рабу Божію Петру. Первое молебствіе о ниспосланіи исцѣленія П. А. Столыпину отслужено было въ соборномъ храмѣ Михайловскаго монастыря преосвященнымъ Павломъ, епископомъ Чигиринскимъ, около 2 часовъ ночи, по желанію части публики, явившейся въ монастырь прямо со спектакля. Въ Кіево-Софійскомъ соборѣ каѳедральнымъ митрофорнымъ протоіереемъ М. Д. Златоверховниковымъ, при участіи многочисленнаго соборнаго и городского духовенства, совершены были молебствія по сему случаю: въ 10 часовъ утра, непосредственно по окончаніи литургіи, затѣмъ въ 12 часовъ дня, въ присутствіи и. о. предсѣдателя совѣта министровъ В. Н. Коковцова, предсѣдателя главнаго управленія по дѣламъ мѣстнаго хозяйства С. Н. Гербеля, кіевскаго губернатора А. Ф. Гирса, вице-губернатора Б. Д. Кашкарова, предсѣдателя всероссійскаго союза націоналистовъ П. Н. Балашова, прокурора Кіевской судебной палаты Г. Г. Чаплинскаго, городского головы И. Н. Дьякова и другихъ начальствующихъ лицъ, представителей и служащихъ новыхъ земскихъ учрежденій и массы молящихся; потомъ въ 2 часа дня по желанію антрепренера, артистовъ, хористовъ и служащихъ городского театра, причемъ положенныя на молебствіи пѣснопѣнія исполнялъ театральный хоръ съ участіемъ нѣкоторыхъ артистовъ и артистокъ. Наконецъ, въ 5 час. пополудни въ Кіево-Софійскомъ соборѣ совершено было объ исцѣленіи тяжело раненаго П. А. Столыпина молебствіе преосвященнымъ Павломъ, епископомъ Чигиринскимъ, въ сослуженіи каѳедральнаго протоіерея М. Д. Златоверховникова, архимандрита Адріана, ключаря собора протоіерея Н. А. Браиловскаго, члена Государственнаго Совѣта протоіерея С. И. Трегубова и многочисленнаго соборнаго и городского духовенства. Соборъ переполненъ былъ молящимися до тѣсноты.

Вчера, 2 сентября, по окончаніи поздней литургіи въ Великой лаврской церкви въ 11 часовъ утра совершенъ молебенъ съ колѣнопреклоненіемъ высокопреосвященнымъ митрополитомъ Флавіаномъ въ сослуженіи многочисленнаго лаврскаго монашествующаго духовенства.

Вчера, 2-го сентября, въ 10 часовъ утра въ Кіево-Фундуклеевской и Кіево-Подольской женскихъ гимназіяхъ въ присутствіи педагогическаго персонала и учащихся были совершены молебствія о драгоцѣнномъ здравіи и благоденствіи Его Императорскаго Величества Государя Императора и всей Его Августѣйшей Семьи, а также объ исцѣленіи предсѣдателя совѣта министровъ П. А. Столыпина отъ нанесенныхъ ему злодѣйской рукой тяжкихъ ранъ. Послѣ молебствій всѣми присутствовавшими многократно былъ исполненъ народный гимнъ, покрытый восторженнымъ «ура».

Начальникъ гимназіи д. с. с. К. Г. Смирягинъ отъ имени педагогическаго персонала и учащихся Кіево-Фундуклеевской и Кіево-Подольской гимназій обратился къ попечителю гимназій, кіевскому губернатору, съ просьбой повергнуть къ стопамъ обожаемаго Царя-Батюшки чувства вѣрноподданнической преданности и глубочайшей скорби и сожалѣнія, что въ нашемъ городѣ поднялась злодѣйская рука на вѣрнаго Царскаго слугу и омрачила свѣтлые и радостные дни Царскаго посѣщенія города Кіева.

Кромѣ того, воспитанницы Кіево-Фундуклеевской и Кіево-Подольской гимназій обратились къ начальнику гимназій съ просьбой передать раненому предсѣдателю совѣта министровъ П. А. Столыпину отъ ихъ имени заздравныя просфоры.

2-го сентября, въ $8^1/_2$ часовъ утра, передъ началомъ уроковъ въ домовой церкви гимназіи свящ. М. А. Стельмашенко въ присутствіи всѣхъ учащихъ и учащихся мужской и женской гимназій во главѣ съ директоромъ и начальницей совершенъ былъ законоучителемъ о. Несторомъ Шараевскимъ молебенъ съ колѣнопреклоненіемъ передъ Костромской Ѳеодоровской иконой Божіей Матери объ исцѣленіи отъ нанесенной раны предсѣдателя совѣта министровъ П. А. Столыпина.

Передъ молебномъ о. Несторъ обратился къ учащимъ и учащимся съ краткимъ глубокопрочувствованнымъ словомъ. «Закроемъ лица отъ стыда, говорилъ онъ.

П. А. Столыпинъ.

(По фотографіи „Гудшонъ и Губчевскій").

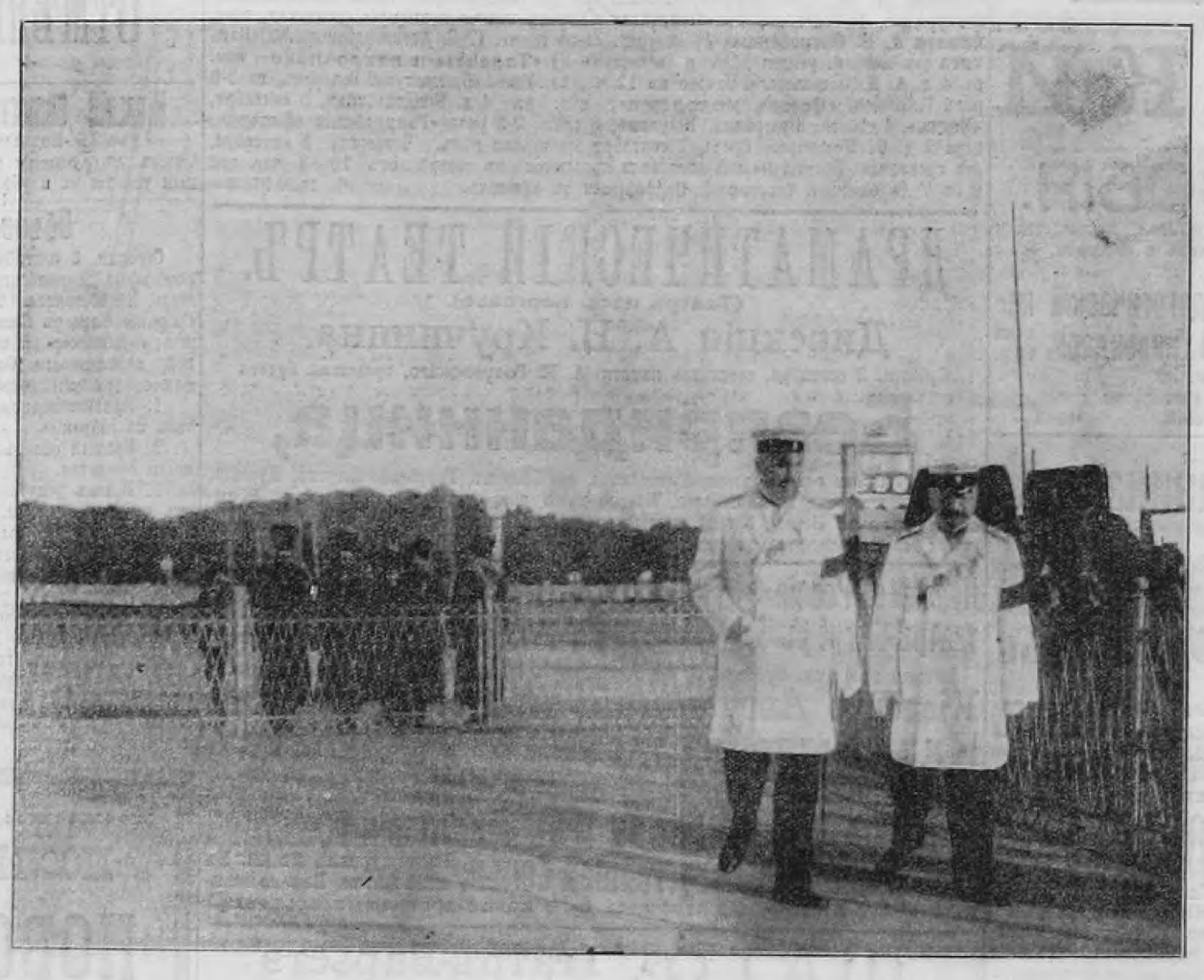

П. А. Столыпинъ и А. Ф. Гирсъ на Печерскомъ ипподромѣ.

(По фотографіи „Гудшонъ и Губчевскій").

Кіевъ покрыла черная туча, омрачила намъ радостные дни, позоромъ осквернила насъ! Въ то время, когда мы всѣ переживали величайшую радость видѣть по нѣсколько разъ въ день Царя нашего со всею Его Семьей, окруженнаго ближайшими Его слугами, когда сама природа дѣлила съ нами эту радость, а царелюбивая Россія завидовала намъ, въ это самое время враги добра и порядка, враги всего святого рѣшили рукою изверга убить на глазахъ Царя перваго и преданнѣйшаго слугу Его П. А. Столыпина, которому такъ много обязана Россія и особенно нашъ Юго-Западный край. Но, слава Богу, онъ остался живъ. Дѣти! чистыя, невинныя дѣти! вашею святою молитвою смойте пятно на душахъ нашихъ, умолите Господа простить нашъ грѣхъ предъ Нимъ и преступленье предъ Царемъ, вернуть намъ покой и радость. Крѣпко, горячо всѣ помолимся, чтобы исцѣлилъ Господь раба своего, болярина Петра, отъ лютой раны и утѣшилъ Батюшку-Царя нашего, всю Россію и насъ, вѣрноподданныхъ Государя».

—

2 сентября въ мужской гимназіи «группы родителей» на 5-мъ урокѣ, въ присутствіи учащихъ и всѣхъ учащихся, былъ отслуженъ молебенъ о здравіи болящаго предсѣдателя совѣта министровъ П. А. Столыпина.

—

Вчера, 2 сентября, въ управленіи Юго-Западныхъ желѣзныхъ дорогъ въ 1 и въ 2 часа дня были совершены молебны Господу Богу о выздоровленіи болящаго предсѣдателя совѣта министровъ. Первый молебенъ былъ совершенъ по иниціативѣ служащихъ управленія—членовъ желѣзнодорожнаго отдѣла союза русскаго народа, второй по иниціативѣ начальника дорогъ инженера К. С. Немѣшаева. На молебнахъ присутствовало громадное количество служащихъ. Закончились молебны пѣніемъ молитвы «Спаси, Господи, люди Твоя» и гимна «Боже, Царя храни». Гимнъ былъ многократно повторенъ по единодушному желанію всѣхъ присутствовавшихъ и покрывался каждый разъ мощными кликами «ура». По окончаніи второго молебна служащіе управленія вышли на улицу, гдѣ продолжалось непрерывное исполненіе народнаго гимна, покрываемаго каждый разъ восторженнымъ «ура».

По ходатайству служащихъ, начальникъ дорогъ инженеръ К. С. Немѣшаевъ обратился къ министру Императорскаго Двора барону Фредериксу съ просьбой повергнуть къ стопамъ Государя Императора вѣрноподданническія чувства и выраженія безпредѣльной любви и преданности. Текстъ телеграммы былъ прочитанъ присутствовавшимъ на молебнѣ служащимъ.

Затѣмъ, по ходатайству же служащихъ, начальникомъ дорогъ были отправлены телеграммы предсѣдателю совѣта министровъ статсъ-секретарю П. А. Столыпину и его супругѣ О. Б. Столыпиной.

Первая телеграмма составлена въ слѣдующихъ выраженіяхъ:

«Кіевъ, предсѣдателю совѣта министровъ статсъ-секретарю Петру Аркадьевичу Столыпину.

Потрясенные до глубины души предательскимъ покушеніемъ на вашу жизнь, служащіе управленія ввѣренныхъ мнѣ дорогъ, отслуживъ молебствіе о скорѣйшемъ вашемъ выздоровленіи, просятъ меня передать ихъ невыразимое словами возмущеніе гнуснымъ преступленіемъ и горячее пожеланіе выздоровленія для дальнѣйшей работы на пользу дорогой родины. Примите, ваше высокопревосходительство, и отъ меня искреннее пожеланіе скорѣйшаго выздоровленія. Немѣшаевъ».

Вторая телеграмма слѣдующаго содержанія:

«Станція Кайданы или по мѣсту нахожденія. Ея высокопревосходительству Ольгѣ Борисовнѣ Столыпиной.

Потрясенные гнуснымъ покушеніемъ на жизнь вашего дорогого супруга, служащіе ввѣренныхъ мнѣ Юго-Западныхъ желѣзныхъ дорогъ, отслуживъ молебствіе о благополучномъ выздоровленіи глубокочтимаго Петра Аркадьевича, просятъ передать вашему высокопревосходительству ихъ искреннее пожеланіе силъ и крѣпости въ постигшемъ васъ тяжеломъ испытаніи. Немѣшаевъ».

—

Вчера въ 3 часа дня въ помѣщеніи Кіевскаго временнаго комитета по дѣламъ печати было совершено молебствіе о выздоровленіи предсѣдателя совѣта министровъ П. А. Столыпина.

—

Вчера, въ 12 час. дня, по желанію крестьянскихъ дѣятелей и крестьянскихъ депутатовъ, прибывшихъ на торжества, лаврскимъ духовенствомъ во главѣ съ высокопреосвященнымъ митрополитомъ Флавіаномъ былъ отслуженъ молебенъ о здравіи П. А. Столыпина. На молебнѣ присутствовали чины канцеляріи генералъ-губернатора и всѣ мировые посредники и крестьянскіе депутаты, прибывшіе на торжества.

—

Вчера, въ 10 час. утра, въ Кіевской военно-фельдшерской школѣ, въ присутствіи всѣхъ чиновъ и учащихся, было отслужено молебствіе о выздоровленіи раненаго предсѣдателя совѣта министровъ П. А. Столыпина.

—

Вчера, въ 11 час. утра, въ церкви при Кирилловской больницѣ былъ совершенъ молебенъ о дарованіи здоровья П. А. Столыпину. На молебнѣ присутствовали врачи, фельдшера и служащіе больницы во главѣ съ членомъ губернской земской управы Ф. П. Гаевскимъ.

—

2 сентября въ управленіи почтово-телеграфнаго округа былъ совершенъ молебенъ о здравіи предсѣдателя совѣта министровъ П. А. Столыпина.

—

Въ помѣщеніи Бульварнаго участка чинами московской полиціи и Бульварнаго участка вчера былъ отслуженъ молебенъ о здравіи предсѣдателя совѣта министровъ П. А. Столыпина.

—

Вчера, въ 11 часовъ утра, въ Кіевскомъ главномъ складѣ Юго-Западныхъ желѣзныхъ дорогъ былъ отслуженъ молебенъ о здравіи предсѣдателя совѣта министровъ П. А. Столыпина.

—

Вчера по иниціативѣ членовъ клуба націоналистовъ изъ числа служащихъ Кіевскаго главнаго склада матеріальной службы Юго-Западныхъ желѣзныхъ дорогъ отслужено было молебствіе о скорѣйшемъ выздоровленіи П. А. Столыпина. На молебнѣ присутствовалъ весь штатъ служащихъ и рабочихъ.

—

Въ г. Острѣ, въ зданіи уѣзднаго съѣзда, въ присутствіи жителей и крестьянъ депутатовъ, отправляющихся въ Черниговъ, вчера, 2 сентября, отслуженъ молебенъ о здравіи П. А. Столыпина.

—

2 сентября въ 2 час. дня членами желѣзнодорожнаго и извозопромышленнаго отдѣловъ союза имени Михаила Архангела, которые собрались при канцеляріи еще съ ночи въ количествѣ 150 человѣкъ, отслуженъ молебенъ о здравіи П. А. Столыпина. Послѣ молебна предсѣдателемъ отдѣловъ и членами посланы телеграммы—всеподданнѣйшая Государю Императору и П. А. Столыпину.

—

Вчера, 2 сентября, во Владимірскомъ соборѣ послѣ божественной литургіи отслуженъ былъ, при многихъ молящихся настоятелемъ собора протоіереемъ І. Корольковымъ молебенъ о выздоровленіи предсѣдателя совѣта министровъ П. А. Столыпина.

—

Безмѣрно скорбя о несчастіи, постигшемъ вѣрнѣйшаго слугу Царя и Отечества статсъ-секретаря П. А. Столыпина, чины администраціи и стражи Кіевскаго исправительнаго арестантскаго отдѣленія собрались вчера, 2 сентября, утромъ въ церкви отдѣленія, гдѣ былъ отслуженъ молебенъ и вознесены горячія молитвы Господу Богу о здравіи и ниспосланіи скорѣйшаго выздоровленія пострадавшему отъ руки гнуснаго злодѣя.

—

Вчера въ 6 час. вечера жители Деміевки, члены приходскаго братства, собравшись въ приходскомъ храмѣ на молитву, горячо просили Всевышняго Творца о дарованіи исцѣленія доблестному, стойкому, вѣрному слугѣ возлюбленнаго Монарха П. А. Столыпину.

—

2 сентября въ 12 часовъ дня въ Кіевскомъ караимскомъ храмѣ (кенаса) было отслужено молебствіе о дарованіи скорѣйшаго и полнаго выздоровленія предсѣдателю совѣта министровъ П. А. Столыпину. Во время молебствія магазины торговцевъ-караимовъ были закрыты. Супругѣ П. А. Столыпина послана телеграмма отъ Кіевскаго караимскаго общества съ выраженіемъ сочувствія по поводу крайне прискорбнаго событія.

—

Сегодня, 3 сентября, въ 10 ч. утра, въ Георгіевской церкви будетъ совершено молебствіе о здравіи предсѣдателя совѣта министровъ П. А. Столыпина.

—

Сегодня, въ 11 ч. утра, въ Софійскомъ соборѣ по желанію дворянъ Кіевской губерніи будетъ отслуженъ молебенъ о здравіи статсъ-секретаря П. А. Столыпина.

—

Подольскій губернскій предводитель дворянства извѣщаетъ, что сегодня, 3 сентября, въ 11½ часовъ утра, въ Софійскомъ соборѣ будетъ совершенъ по желанію дворянъ молебенъ о скорѣйшемъ выздоровленіи предсѣдателя совѣта министровъ П. А. Столыпина.

—

Предсѣдатель биржевого комитета С. С. Могилевцевъ приглашаетъ гг. членовъ биржевого комитета, выборныхъ и членовъ биржевого общества и биржевыхъ маклеровъ пожаловать 3 сего сентября къ 11 ч. утра въ залъ Биржи на молебствіе о здравіи предсѣдателя комитета министровъ, статсъ-секретаря П. А. Столыпина.

—

Главный совѣтъ Всероссійскаго національнаго союза и комитетъ клуба русскихъ націоналистовъ приглашаютъ членовъ союза и клуба пожаловать сегодня, 3 сентября, въ 1 часъ дня, въ Софійскій соборъ, на молебенъ о здравіи Петра Аркадьевича Столыпина.

—

Купеческій староста оповѣщаетъ гг. купцовъ, что въ 11 час. 3-го сего сентября въ зданіи Купеческаго собранія будетъ отслуженъ молебенъ объ исцѣленіи Петра Аркадіевича Столыпина.

—

Предсѣдатель Кіево-Подольскаго отдѣла союза русскаго народа приглашаетъ всѣхъ членовъ отдѣла и сочувствующій православный народъ помолиться о драгоцѣнномъ здравіи тяжело раненаго предсѣдателя совѣта министровъ П. А. Столыпина. Молебенъ будетъ совершенъ въ Михайловскомъ монастырѣ преосвященнымъ епископомъ Павломъ соборнѣ сего 3 сентября въ 12 час. дня.

—

Кіевскій отдѣлъ Русскаго собранія и губернскій отдѣлъ союза русскаго народа приглашаютъ своихъ членовъ и членовъ всѣхъ другихъ патріотическихъ организацій пожаловать на молебствіе о здравіи недугующаго предсѣдателя совѣта министровъ П. А. Столыпина, имѣющее быть сегодня, въ субботу, 3 сентября, въ 11 ч. утра въ Софійскомъ соборѣ.

—

По распоряженію общественнаго раввина д-ра А. Б. Гуревича, сегодня, въ 11½ час. дня, въ главной хоральной синагогѣ по Рогнѣдинской улицѣ, во время утренней субботней молитвы, послѣ молебствія о здравіи Государя Императора и всего Царствующаго Дома, будетъ отслуженъ молебенъ за выздоровленіе раненаго предсѣдателя совѣта министровъ П. А. Столыпина,

—

Всеподданнѣйшій адресъ совѣта профессоровъ университета св. Владиміра

Вчера, 2 сентября, совѣтомъ профессоровъ Императорскаго университета св. Владиміра принесенъ Государю Императору всеподданнѣйшій адресъ слѣдующаго содержанія:

«Всемилостивѣйшій Государь!

Свѣтлый праздникъ пребыванія Вашего Императорскаго Величества съ Августѣйшимъ Семействомъ въ нашемъ славномъ старомъ Кіевѣ, давно для насъ желанный, ознаменовался радостнымъ единеніемъ Царя съ народомъ. Но преступный злодѣй, покусившійся на дорогую для Россіи жизнь Вашего вѣрнаго слуги, омрачилъ нашу радость, и клики восторга смѣнились стонами ужаса, воплями горя и негодованія. Вознеся въ нашемъ храмѣ молитвы о здравіи болящаго, мы, профессора Императорскаго университета св. Владиміра, повергаемъ къ стопамъ Вашего Императорскаго Величества чувства нашей беззавѣтной любви и вѣрноподданнической преданности».

—

Адресъ П. А. Столыпину отъ совѣта профессоровъ университета св. Владиміра.

Вчера совѣтомъ профессоровъ университета св. Владиміра отправленъ П. А. Столыпину слѣдующій адресъ:

«Ваше Высокопревосходительство, глубокоуважаемый Петръ Аркадіевичъ! Глубоко потрясенные гнуснымъ покушеніемъ злодѣя на Вашу драгоцѣнную жизнь, столь необходимую для счастья Россіи, мы, профессора Императорскаго университета св. Владиміра, собравшись въ нашей церкви, вознесли горячія молитвы о Вашемъ скорѣйшемъ выздоровленіи. И теперь совѣтъ университета спѣшитъ выразить Вашему Высокопревосходительству чувства глубочайшаго уваженія и любви за весь тотъ огромный трудъ, который Вы самоотверженно несете на благо нашей дорогой, столь беззавѣтно Вами любимой родины и на радость нашему обожаемому Государю».

—

Кіевскимъ городскимъ головой И. Н. Дьяковымъ вчера, 2 сентября, отправлена слѣдующая телеграмма:

«Кіевъ, домъ генералъ-губернатора, ея высокопревосходительству Ольгѣ Борисовнѣ Столыпиной.

Глубоко потрясенная и возмущенная гнуснымъ покушеніемъ на дорогую для всей Россіи жизнь вашего супруга, Кіевская городская дума, вознеся молитвы къ Всевышнему о скорѣйшемъ его выздоровленіи, въ чрезвычайномъ собраніи постановила: выразить вамъ чувства безпредѣльной скорби и искренняго сочувствія вашему горю».

—

Кіевское Русское торговое общество, послѣ молебствія 2 сентября въ 7 часовъ вечера въ помѣщеніи общества, отправило нижеслѣдующія телеграммы:

П. А. Столыпину.

«Совѣтъ и члены Кіевскаго Русскаго торговаго общества, вознеся горячія молитвы къ Господу Богу о сохраненіи дорогой для народа русскаго жизни и здоровья вашего, имѣютъ честь засвидѣтельствовать свое глубочайшее почтеніе и любовь къ вамъ и выразить твердую увѣренность видѣть васъ на вашемъ многотрудномъ посту еще долгіе годы на славу и величіе Государя и родины, для счастья и благоденствія русскаго народа. Всю глубину возмущенія дерзкимъ покушеніемъ наглаго инородца на жизнь перваго слуги Царя мы передать не въ силахъ. Горечь обиды усугубляется тѣмъ, что русскій Кіевъ, съ гордостью и радостью встрѣтившій Дорогихъ Гостей, не сумѣлъ охранить достойнѣйшаго изъ сыновъ Россіи.

Предсѣдатель совѣта **Невструевъ**».

О. Б. Столыпиной:

«Совѣтъ и члены Кіевскаго русскаго торговаго общества, пораженные и глубоко возмущенные изувѣрскимъ покушеніемъ на жизнь дорогого супруга вашего высокопревосходительства, вознесли горячія молитвы Господу Богу о скорѣйшемъ его выздоровленіи. Да пошлетъ вамъ Всемогущій Господь силы перенести съ твердостью столь тяжелыя испытанія и да сохранитъ на долгіе годы дорогія для русскаго народа жизнь и здоровье Петра Аркадьевича. Предсѣдатель совѣта **Невструевъ**».

—

Совѣтомъ Кіевскаго союза русскаго народа послана П. А. Столыпину слѣдующая телеграмма:

«Совѣтъ Кіевскаго союза русскаго народа, глубоко возмущенный звѣрскимъ дѣяніемъ нашихъ враговъ, возноситъ горячія молитвы Господу, да охранитъ онъ нашу Святую Русь отъ гнусныхъ исчадій тьмы и зла, а васъ, искупительную жертву за чужіе грѣхи, да спасетъ и скоро исцѣлитъ.

Боже, храни Царя и вѣрныхъ Его самоотверженныхъ слугъ».

—

Въ ночь на 2 сентября Великіе Князья Андрей Владиміровичъ и Сергій Михаиловичъ посѣтили въ больницѣ раненаго предсѣдателя совѣта министровъ П. А. Столыпина.

—

Въ ночь на 2 сентября тяжело раненаго предсѣдателя совѣта министровъ П. А. Столыпина навѣстилъ въ лѣчебницѣ Маковскаго министръ финансовъ В. Н. Коковцовъ.

Вчера, 2 сентября, съ утра около лѣчебницы собрался народъ, ожидая заключенія консиліума хирурговъ и терапевтовъ и бюллетеня о состояніи здоровья больного. Толпа, разспрашивала каждаго выходившаго изъ больницы, жадно прислушиваясь къ каждому извѣстію. Многіе крестились. Къ дверямъ больницы подходили группами воспитанники и воспитанницы учебныхъ заведеній и приносили просфоры о здравіи болящаго послѣ отслуженныхъ молебновъ.

Вчера-же утромъ представители администраціи, профессора университета св. Владиміра и множество лицъ передавали въ больницу визитныя карточки.

—

Вчера, 2 сентября, больного предсѣдателя совѣта министровъ П. А. Столыпина навѣстилъ Великій Князь Андрей Владиміровичъ, военный министръ генералъ-отъ-кавалеріи Сухомлиновъ, министръ финансовъ В. Н. Коковцовъ и гласные Кіевской городской думы.

—

Чрезвычайное собраніе Кіевской городской думы.

Вчера, 2 сентября, въ 1 часъ дня, состоялось экстренное собраніе Кіевской городской думы подъ предсѣдательствомъ городского головы **И. Н. Дьякова** и при участіи **63 гласныхъ**.

По открытіи засѣданія **городской голова И. Н. Дьяковъ** обратился къ думѣ со слѣдующими словами:

Господа! Вы всѣ были свидѣтелями того, какъ радостно протекали торжества, которыя мы организовали по случаю счастливаго для насъ пребыванія Государя Императора и Августѣйшей Семьи въ Кіевѣ. И погода, и вся обстановка благопріятствовали тому впечатлѣнію, которое должны были произвести празднества на Нашихъ Дорогихъ Гостей. Вы знаете, что въ Кіевъ съѣхалась вся высшая русская администрація. Вы были свидѣтелями, какъ Государь Императоръ изволилъ милостиво бесѣдовать какъ съ группами гласныхъ, такъ и со мной лично, какъ представителемъ города, выражая свое удовольствіе по поводу организаціи торжествъ.

Оставалось около 15 минутъ для завершенія цикла городскихъ празднествъ. Въ это время преступная рука поднялась на одного изъ самыхъ вѣрныхъ слугъ Престола. Большинство гласныхъ знаетъ, какъ это произошло, и поэтому я не считаю нужнымъ вдаваться въ подробности. Но здѣсь есть одинъ фактъ, о которомъ я не могу умолчать.

Всѣ тѣ мѣры, которыя мы, какъ представители города, должны были принять, чтобы обезпечить безопасность Высочайшихъ Гостей въ Кіевѣ, были по силѣ возможности и разумѣнія, приняты, и если произошло это прискорбное событіе, то это не по винѣ городского управленія, а потому, что преступникъ былъ допущенъ въ театръ другимъ учрежденіемъ, которому были переданы нѣкоторые билеты.

Такимъ образомъ, все это несчастье произошло безъ всякаго участія городского управленія и помимо хотя бы его косвеннаго попустительства. Но фактъ случился. Лицо, которое сдѣлалось жертвой покушенія, было именно факторомъ, проведшимъ въ жизнь тѣ начала, о которыхъ городское управленіе мечтало долгіе годы. Поэтому я предлагаю городской думѣ повергнуть къ стопамъ Его Императорскаго Величества выраженіе безпредѣльной любви и преданности признательнаго городского населенія, осчастливленнаго Высокимъ посѣщеніемъ, и избрать предсѣдателя совѣта министровъ гофмейстера П. А. Столыпина почетнымъ гражданиномъ гор. Кіева.

Со скамей гласныхъ раздаются голоса: просимъ... просимъ...

Гор. голова. Мы, какъ люди, которые были возлѣ него, должны выразить ему свои личныя симпатіи. Поэтому предлагаю отправиться въ больницу, гдѣ находится П. А. Столыпинъ, и оставить ему свои карточки.

Гл. **Шефтель** предлагаетъ наименовать больницу, въ которой находится П. А. Столыпинъ, его именемъ. Это возможно легко осуществить, такъ какъ эта больница можетъ быть продана въ собственность города.

Гор. голова замѣчаетъ, что это учрежденіе мало подходящее. Далѣе группа предлагаетъ послать сочувственную телеграмму супругѣ П. А. Столыпина.

Предложеніе принимается.

Объявляется перерывъ, во время котораго настоятелемъ Трехсвятительской церкви о. Скрипчинскимъ былъ отслуженъ молебенъ Господу Богу о дарованіи здравія и долгоденствія Государю Императору и всей Его Августѣйшей Семьѣ и объ исцѣленіи болящаго П. А. Столыпина. Молебенъ закончился исполненіемъ молитвы «Спаси, Господи, люди Твоя» и пѣніемъ гимна «Боже, Царя храни», исполненнаго нѣсколько разъ и покрываемаго каждый разъ по окончаніи восторженными кликами «ура» всѣхъ присутствовавшихъ.

По возобновленіи засѣданія гл. Іозефи, обращаясь къ городскому головѣ, проситъ дать точныя указанія относительно всѣхъ тѣхъ подробностей, которыя по этому дѣлу извѣстны городскому головѣ, и спрашиваетъ, извѣстно-ли, по какому билету вошло въ театръ лицо, покушавшееся на П. А. Столыпина.

Гор. голова отвѣчаетъ, что лицо, покушавшееся на предсѣдателя совѣта министровъ, по частнымъ свѣдѣніямъ, сидѣло въ театрѣ на № 406, въ 18 ряду партера. Необходимо установить точно, говоритъ городской голова, что номеръ билета былъ дѣйствительно 406.

Гл. **Іозефи** указываетъ, что въ виду того, что это обстоятельство очень важно для чести гор. Кіева, просить сфотографировать книгу, въ которой имѣется расписка о полученіи билета въ театръ подъ № 406 и затѣмъ выкопировку изъ книги распространить по городу въ возможно большомъ количествѣ экземпляровъ. Затѣмъ, гл. Іозефи указываетъ, что въ Кіевѣ находится рядъ Дорогихъ гостей, охрана которыхъ дорога представителямъ города. Изъ вчерашняго событія, говоритъ ораторъ, мы видѣли, что существующая охрана не достигаетъ цѣли. Поэтому предлагаетъ всѣмъ гласнымъ сдѣлаться охранниками пребывающихъ въ Кіевѣ высокопоставленныхъ лицъ для обезпеченія ихъ безопасности.

Дума единогласно опредѣляетъ:

1) Повергнуть къ стопамъ Его Императорскаго Величества выраженіе вѣрноподданническихъ чувствъ.

2) Избрать предсѣдателя совѣта министровъ гофмейстера П. А. Столыпина почетнымъ гражданиномъ гор. Кіева, о чемъ возбудить ходатайство.

3) Ходатайствовать о разрѣшеніи гласнымъ думы принять на себя охрану пребывающихъ въ гор. Кіевѣ Высочайшихъ Особъ и высокихъ гостей.

4) Отпечатать во многихъ экземплярахъ фотографическую копію съ книги, въ которой сдѣлана запись, указывающая, чрезъ чье посредство былъ полученъ преступникомъ входной билетъ въ театръ (№ 406, 18 ряда), такъ какъ таковой не былъ выданъ городскимъ управленіемъ.

5) Поручить больничному совѣту разработать для доклада думѣ вопросъ о присвоеніи имени статсъ-секретаря П. А. Столыпина одному изъ больничныхъ учрежденій.

6) Послать сочувственную телеграмму супругѣ гофмейстера П. А. Столыпина—О. Б. Столыпиной.

Засѣданіе думы закончилось около 3 часовъ дня.

—

Группа гласныхъ Кіевской городской думы, во главѣ съ И. Г. Гусевымъ, вчера, 2 сентября, обратилась къ городскому головѣ съ заявленіемъ, о желательности устроить въ Кіевѣ больницу имени П. А. Столыпина. Вопросъ объ устройствѣ больницы подавшіе заявленіе гласные просятъ разработать въ самомъ непродолжительномъ времени и доложить думѣ въ ближайшемъ ея собраніи.

—

Личность преступника.

Относительно личности злодѣя, покушавшагося на жизнь предсѣдателя совѣта министровъ, установлено, что задержанный еврей Мордко Гершовичъ Богровъ, именовавшій себя Дмитріемъ Григорьевичемъ Богровымъ. Онъ сынъ кіевскаго домовладѣльца, присяжнаго повѣреннаго Г. Г. Богрова. Воспитанникъ Кіевской 1-й гимназіи и университета св. Владиміра, который окончилъ по юридическому факультету въ 1909 году. Въ бытность студентомъ Мордко Богровъ въ сентябрѣ 1908 года, по распоряженію Кіевскаго охраннаго отдѣленія, былъ задержанъ на нѣсколько недѣль за принадлежность къ революціоннымъ партіямъ и находился подъ стражей одновременно съ еврейкой Сельской, евреями Малинскимъ и Бланкомъ, а также Васильевымъ и Желѣзняковымъ. Въ послѣднее время, кромѣ своей профессіи помощника присяжнаго повѣреннаго, Мордко Богровъ состоялъ тайнымъ агентомъ Кіевскаго охраннаго отдѣленія. Онъ сумѣлъ заручиться довѣріемъ начальника отдѣленія и за нѣсколько дней до спектакля въ городскомъ театрѣ сообщилъ о готовящемся покушеніи на жизнь Петра Аркадьевича. Предъ спектаклемъ охранное отдѣленіе затребовало у городского головы 10 чистыхъ бланковъ пригласительныхъ билетовъ для своихъ чиновъ и выдало имъ соотвѣтственные пропуски. По такому билету Богровъ былъ въ Купеческомъ саду, а затѣмъ прошелъ въ театръ, въ партеръ. На квартирѣ задержаннаго, въ д. № 4 по Бибиковскому бульвару, въ ночь на 2 сентября былъ произведенъ обыскъ, во время котораго найдено много разной нелегальной литературы и нѣсколько печатныхъ экземпляровъ секретныхъ приказовъ въ связи съ происходящими торжествами.

Кіевъ, 2-го сентября 1911 г.

Общеземскій съѣздъ по народному образованію закончился, и его труды явились выраженіемъ воззрѣній земскихъ дѣятелей, наиболѣе близкихъ къ народной школѣ. Съѣздъ прошелъ въ дѣловой работѣ, которая, несомнѣнно, оставитъ слѣдъ и окажетъ вліяніе на дальнѣйшее развитіе народной школы. Нельзя ставить въ вину съѣзду, что въ его работу отъ времени до времени врывались острыя ноты, потому что въ огромномъ собраніи избѣжать такихъ порываній невозможно. Не слѣдуетъ строго относиться и къ явно одностороннимъ земскимъ пожеланіямъ, которыя на самомъ съѣздѣ встрѣтили авторитетный противовѣсъ. Такъ, напримѣръ, большинство съѣзда высказалось за передачу въ вѣдѣніе земствъ всѣхъ церковно-приходскихъ школъ, а вмѣстѣ съ тѣмъ и всѣхъ кредитовъ, назначаемыхъ на содержаніе церковно-приходскихъ школъ изъ государственнаго казначейства. Большинство съѣзда поддержало и предложеніе о передачѣ земствамъ завѣдыванія учебнымъ и воспитательнымъ дѣломъ въ народной школѣ и объ ограниченіи надзора министерства народнаго просвѣщенія и его инспекціи лишь наблюденіемъ за не-нарушеніемъ земствами закона. Само собою разумѣется, что относительно церковно-приходскихъ школъ сужденія съѣзда далеко не безпристрастны, ибо издавна существуетъ въ этомъ дѣлѣ конкурренція, приводившая къ обостреннымъ отношеніямъ; но съѣздъ стремился свести свои мотивы къ удобствамъ объединенія финансоваго и административнаго управленія въ однихъ рукахъ.

Что касается ограниченія правительственнаго надзора за земскими школами, то представитель министерства народнаго просвѣщенія совершенно справедливо указалъ, что народная школа является не только дѣломъ земскимъ, но прежде всего дѣломъ государственнымъ, а потому правительство должно располагать широкими правами надзора за школой и руководства ею.

Передъ обще-земскимъ съѣздомъ предсталъ и вопросъ объ инородческой школѣ, къ которому не преминули приложить руку и наши „украинцы". Нельзя сказать, чтобы съѣздъ охотно занимался этимъ вопросомъ; онъ пытался его совсѣмъ отклонить, однако въ одной изъ секцій поклонникамъ инородческой школы удалось провести нѣсколько своихъ пожеланій. Они увѣряли, что это важный вопросъ „методики", потому что чрезвычайно трудно начинать школьное обученіе дѣтей, не знающихъ русскаго языка, на этомъ языкѣ, а необходимо прежде всего обучить ихъ грамотѣ на языкѣ материнскомъ. Эта „методика" не только не безспорная, но даже весьма сомнительная. Само собою разумѣется, что учитель, преподающій въ школѣ инородческой или смѣшанной, долженъ быть знакомъ съ языкомъ дѣтей, чтобы имѣть возможность давать имъ необходимыя объясненія; но изъ этого вовсе не слѣдуетъ, что необходимо начинать съ обученія на инородческомъ языкѣ. Напротивъ, въ виду краткости времени школьнаго обученія и трудности усвоенія русскаго языка необходимо не терять ни одного часа на изученіе материнскаго языка, который дѣтямъ извѣстенъ. Усвоивъ русскую грамоту и русскій языкъ, дѣти безъ малѣйшихъ затрудненій научатся внѣ школы или послѣ школы чтенію и письму на родномъ языкѣ, такъ какъ процессъ чтенія и письма на всѣхъ языкахъ одинаковъ, за исключеніемъ такихъ языковъ, какъ китайскій.

Что касается нашихъ „украинцевъ", то они заранѣе подготовились эксплоатировать вопросъ объ инородческой школѣ на съѣздѣ, какъ видно изъ корреспонденцій въ газетѣ „Рада". Участники съѣзда съ удивленіемъ смотрѣли на этихъ русскихъ изъ Полтавы и Екатеринослава, которые хотѣли записаться въ инородцы и тоже напирали „на методику". Ни для кого однако не тайна, что это методика не педагогическая, а политическая. Дѣло идетъ совсѣмъ не о томъ, чтобы помочь малорусскимъ дѣтямъ въ обученіи русскому языку. Такое обученіе идетъ въ теченіе нѣсколькихъ десятилѣтій въ земскихъ школахъ, не встрѣчая ни малѣйшихъ затрудненій. Дѣло идетъ исключительно о томъ, чтобы положить начало вытѣсненію русскаго литературнаго языка въ народной школѣ и замѣнить его пресквернымъ и безобразно ополяченнымъ жаргономъ львовско-грушевскаго издѣлія.

Мы убѣждены, что эта попытка такъ-же не удастся, какъ и всѣ прежнія.

Знаменательныя торжества.

Глубоко знаменательныя торжества происходятъ одновременно въ Кіевѣ, Овручѣ и Варшавѣ: Кіевъ—«матерь городовъ русскихъ» украшается памятниками св. княгинѣ Ольгѣ и Императору Александру II, въ Овручѣ—освящается реставрированный древнѣйшій на Руси православный храмъ, построенный св. великимъ княземъ Владиміромъ, въ Варшавѣ—освящается новый величественный православный соборъ, сооруженный иждивеніемъ всего русскаго народа (всероссійской подпиской) по волѣ Императора Александра III и въ честь его—во имя св. благовѣрнаго великаго князя Александра Невскаго. Совпаденіе всѣхъ этихъ торжествъ чисто случайное. Въ этомъ случайномъ совпаденіи нельзя, однако, не видѣть глубокаго историческаго смысла: св. княгиня Ольга и св. великій князь Владиміръ—зиждители русской государственности, Императоры Александръ II и Александръ III—позднѣйшіе строители ея; святыми Ольгой и Владиміромъ положено было здѣсь начало, основаніе православно-русской культурѣ и жизни, Императорами Александромъ II и Александромъ III православно-русская культура и жизнь были здѣсь реставрированы (послѣ польско-латинскаго разрушенія и подмѣна) и окончательно утверждены...

Юго-Западный край служитъ предметомъ притязаній со стороны поляковъ, объявляющихъ этотъ край своимъ и всячески старающихся поколебать убѣжденіе, что это искони русскій и православный край, тщась доказать, что онъ якобы искони былъ католическимъ и польскимъ. Нужно-ли лучшее свидѣтельство вздорности и фантастичности этихъ притязаній и потугъ, чѣмъ то, какимъ являются древніе памятники, понынѣ сохранившіеся, православія и русской жизни здѣсь, воочію свидѣтельствующіе, что край этотъ былъ православнымъ и русскимъ во времена св. Владиміра и даже ранѣе еще—во времена св. Ольги, т. е. уже въ IX вѣкѣ, тогда какъ польское государство начало слагаться только въ X столѣтіи, католицизмъ-же появился въ Польшѣ только въ XI столѣтіи?

Такими памятниками—нѣмыми свидѣтелями древняго православія и былой русской жизни—усѣянъ весь Юго-Западный край, вся Западная Русь. Правда, благодаря печальнымъ судьбамъ края (почти трехвѣковое порабощеніе его католической Польшей), многіе изъ этихъ памятниковъ, притомъ важнѣйшіе изъ нихъ, постигло разрушеніе и полное запустѣніе; уцѣлѣвшіе-же храмы православные и святыни русскаго народа были захвачены польско-католиками и обращены въ костелы и уніатскія церкви. Такая печальная участь постигла даже важнѣйшую святыню края—Почаевскую лавру, обращенную, какъ и прочіе православные монастыри, въ базиліанскій монастырь. Но по возвращеніи края къ Россіи (въ началѣ XVIII столѣтія) въ немъ началось возстановленіе былой русской жизни и возвращеніе православной церкви и русскому народу ихъ монастырей, храмовъ и прочихъ святынь. Насколько, однако, медленно шло это возстановленіе, видно по тому, что даже славная святыня края—Почаевская лавра была отобрана отъ базиліанъ и возвращена православной церкви только въ 1831 году.

Только императоромъ Александромъ II, послѣ послѣдняго польскаго мятежа, были окончательно возстановлены права православія и русской народности въ этомъ искони православномъ и русскомъ краѣ; цѣлымъ рядомъ мѣропріятій положено было начало расположенію края и всѣ святыни его возвращены православной церкви и русскому народу. Но въ какомъ видѣ, въ какомъ состояніи? Въ самомъ печальномъ: въ разрушеніи и запустѣніи. Величественные нѣкогда православные храмы—дорогіе для каждаго русскаго памятники—повергались опустошенію и полному разрушенію, какъ Ольгинская церковь (въ м. Искоростѣ, Овручскаго уѣзда Волынской губерніи), Златоверхо-Васильевскій храмъ въ г. Овручѣ), Мстиславовъ храмъ (въ г. Владиміръ-Волынскѣ), Пречистенская церковь (въ г. Острогѣ), церковь св. Ѳеодора (на берегу рѣки Луча, близъ г. Владиміръ-Волынска) и т. д. Лишь немногіе изъ этихъ древнихъ памятниковъ, имѣющихъ важное религіозное, историческое и археологическое значеніе, возстановлены до сего времени; большинство ихъ остаются въ разрушеніи и запустѣніи, грозящими полнымъ исчезновеніемъ, что съ нѣкоторыми уже и случилось.

Одиннадцать лѣтъ тому назадъ, въ 1900 году, былъ освященъ реставрированный (изъ развалинъ), по волѣ императора Александра III, Мстиславовъ храмъ во Владиміръ-Волынскѣ, построенный въ 1172 году Мстиславомъ II-мъ. Нынѣ освящается тоже реставрированный изъ развалинъ еще болѣе древній и имѣющій еще болѣе важное религіозное, историческое и археологическое значеніе памятникъ православія и былой русской жизни въ здѣшнемъ краѣ—«Златоверхо-Васильевскій» храмъ въ гор. Овручѣ.

Чтобы оцѣнить значеніе этого храма-памятника, достаточно сказать, что онъ построенъ въ 997 году святымъ великимъ княземъ Владиміромъ, который на девятомъ году по крещеніи кіевлянъ посѣтилъ городъ Овручъ, крестилъ чрезъ своихъ священниковъ, привезенныхъ изъ Кіева, его языческое населеніе и построилъ въ немъ церковь во имя св. Василія Великаго (Василій—христіанское имя великаго князя Владиміра). Церковь была увѣнчана золоченными куполами и такою-же крышей отчего и получила названіе «Златоверхо Васильевской».

Такимъ образомъ, это одинъ изъ первыхъ и древнѣйшихъ православныхъ храмовъ на Руси. Являясь нѣмымъ свидѣтелемъ почти цѣлаго тысячелѣтія, пронесшагося надъ «колыбелью Россіи», какъ справедливо именуется Юго-Западный край, овручскій храмъ св. Василія испыталъ одинаковую судьбу съ прочими храмами это

го края: пережилъ тяжелыя религіозно-національно-политическія смуты, перенесъ немало невзгодъ и не разъ подвергался разрушенію. Два раза онъ падалъ подъ ударами татарскихъ бойницъ и оба раза возставалъ въ прежнемъ блескѣ. Избавившись отъ татаръ, онъ подвергся той же участи отъ литовцевъ: за упорную борьбу овручскихъ гражданъ литовскій князь Гедиминъ велѣлъ разорить ихъ «Златоверхо-Васильевскій» храмъ. Это было въ XIV столѣтіи, и съ тѣхъ поръ древнѣйшій на Руси Владиміровъ храмъ уже не возставалъ, вслѣдствіе сначала печальныхъ судебъ края (вскорѣ подвергшагося польско-іезуитскому плѣненію), а потомъ вслѣдствіе нашего равнодушія къ старинѣ и безпечности. Храмъ, однако, не пришелъ въ полное разрушеніе: до нашихъ дней сохранились его обнаженныя стѣны и арки. Но въ какомъ жалкомъ состояніи находились эти священные останки Владиміровa храма: брошенные на произволъ судьбы, они заросли бурьяномъ, среди нихъ свободно гуляли животныя; блѣдныя очертанія на стѣнахъ иконъ и уцѣлѣвшія мѣстами фрески покрылись кощунственными надписями. Православные русскіе люди, какъ мѣстные, такъ и посѣщающіе случайно городъ Овручъ, глядя на эти еле держащіеся останки храма, невольно предавались грусти: какъ этотъ храмъ — свидѣтель владиміровыхъ дѣлъ и чуть не прародитель всѣхъ православныхъ храмовъ на Руси, храмъ, въ которомъ предки наши впервые послѣ идоловъ стали возносить молитвы къ истинному Богу,—столько времени остается въ развалинахъ, напрасно ожидая своего возрожденія...

И вотъ засіяли и для «Златоверхо-Васильевскаго» храма лучшіе дни. Съ назначеніемъ на Волынь нынѣшняго ея архипастыря, высокопреосвященнаго Антонія, на священныя развалины эти было обращено вниманіе. Посѣтивъ городъ Овручъ и осмотрѣвъ развалины, владыка рѣшилъ приложить всѣ усилія къ возстановленію Владиміровa храма въ его первоначальномъ видѣ. Благочестивый починъ владыки внесенъ былъ на обсужденіе епархіальнаго Владиміро-Васильевскаго братства, съ сердечной радостью сдобрившаго мысль и выразившаго полную готовность взяться за это дѣло. Открывъ на мѣстѣ (въ гор. Овручѣ) свое отдѣленіе, братство обратилось съ просьбой о помощи ко всѣмъ православно-русскимъ людямъ Волынской земли, а затѣмъ былъ разрѣшенъ и всероссійскій сборъ пожертвованій, произведенный во всѣхъ храмахъ Россіи въ день св. Василія Великаго—1 января 1907 года. Сборъ далъ небольшую, сравнительно съ потребностью, сумму. Однако, рѣшено было не откладывать дѣла и съ весны 1907 года начаты были работы по возобновленію храма, порученныя архитектору-археологу А. Б. Щусеву. Работы пошли успѣшно. Средства притекли и нынѣ происходитъ освященіе возобновленнаго Златоверхо-Васильевскаго храма, вновь засіявшаго надъ Овручемъ.

А. Волынецъ.

Дѣло графа Роникера.

День девятый.

31 августа, по словамъ «Варш. Днев.», судомъ произведены два важныхъ дѣйствія: выслушаны показанія экспертовъ-графологовъ и каллиграфовъ и осмотрѣно помѣщеніе бывшихъ меблированныхъ комнатъ Завадскаго. Мнѣнія экспертовъ, изслѣдовавшихъ почеркъ денежнаго перевода, по которому Завадскимъ были получены деньги за номера, гдѣ имѣло мѣсто убійства, рѣзко раздѣлились: трое экспертовъ, вызванныхъ судомъ, категорически признали, что бланкъ этого перевода выполненъ рукою графа Богдана Роникера, тогда какъ столько-же экспертовъ, приглашенныхъ защитою, столь-же категорически высказались въ отрицательномъ смыслѣ; несмотря на горячія и даже рѣзкія возраженія ихъ другъ другу и на рядъ вопросовъ сторонъ, направленныхъ къ выясненію этого противорѣчія, и тѣ, и другіе эксперты остались при своемъ мнѣніи. По окончаніи экспертизы весь составъ суда, въ сопровожденіи сторонъ, отправился въ домъ № 112 по Маршалковской улицѣ, куда были доставлены въ тюремной каретѣ и подсудимые. Прибытіе этой кареты немедленно-же собрало около дома тысячную толпу народа; на балконахъ противоположныхъ домовъ защелкали кодаки. По осмотру оказалось, что помѣщеніе, занимавшееся раньше меблированными комнатами Завадскаго, нынѣ значительно передѣлано, по показаніямъ вызванныхъ на мѣсто осмотра чиновъ полиціи, впервые обнаружившихъ убійство, удалось установить, каково было расположеніе и обстановка номеровъ 1-го и 2-го, съ достаточною ясностью; кромѣ самыхъ номеровъ были осмотрѣны также черная лѣстница и кухня бель-этажа, изъ которой слышала шумъ въ номерахъ, въ ночь съ 29 на 30 апрѣля 1910 года, свидѣтельница Розбицкая. Осмотромъ этимъ закончены наиболѣе важныя дѣйствія судебнаго слѣдствія. Предстоитъ дополненіе его оглашеніемъ документовъ, писемъ и протоколовъ осмотровъ, сдѣланныхъ на предварительномъ слѣдствіи, экспертиза часовъ, бывшихъ при покойномъ Станиславѣ Хржановскомъ, и затѣмъ слѣдствіе, по всей вѣроятности, будетъ закончено.

Къ дѣлу Постникова.

31 августа, какъ пишутъ «Русск. Сл.», въ Петербургскомъ военно-окружномъ судѣ состоялось объявленіе въ окончательной формѣ приговора по дѣлу отставного капитана А. А. Постникова, присужденнаго къ 8-лѣтней каторгѣ.

Постниковъ былъ доставленъ изъ Петропавловской крѣпости въ сопровожденіи жандармскаго офицера и двухъ нижнихъ чиновъ.

По объявленіи приговора предсѣдательствовавшій объяснилъ осужденному правила подачи кассаціонной жалобы, каковую Постниковъ и намѣренъ подать.

По закрытіи засѣданія Постникову было разрѣшено свиданіе съ нѣкоторыми родственниками въ отдѣльной комнатѣ.

Дѣло о лихоимствѣ въ петербургской городской управѣ.

Слѣдствіе по дѣлу о лихоимствѣ бывшаго члена петербургской городской управы, гласнаго генерала И. И. Медвѣдева и дѣлопроизводителя Н. С. Нелюбова, возбужденное сенаторской ревизіей, какъ пишутъ «Гол. Моск.», теперь окончено. Судебный слѣдователь по особо важнымъ дѣламъ Юревичъ закончилъ допросъ обвиняемыхъ и свидѣтелей и дѣло передано прокурору судебной палаты. Передаютъ, что дѣло это составляетъ огромный томъ, болѣе тысячи страницъ.

Генералъ Медвѣдевъ обвиняется по двумъ дѣламъ въ лихоимствѣ. Первое обвиненіе предъявлено сенаторской ревизіей Нейдгардта къ генералу Медвѣдеву по дѣлу о мостостроительныхъ операціяхъ Дворцоваго моста.

Обвинять на судѣ Медвѣдева и Нелюбова, какъ сообщаютъ, будетъ товарищъ прокурора Н. М. Шаблонскій. Слушаніе дѣла ожидается въ ноябрѣ. Оба подсудимые оставлены до суда на свободѣ.

Въ бесѣдѣ лицо, близкое къ слѣдствію по этому дѣлу, заявило:

—Судъ надъ всѣми обвиняемыми городскими дѣятелями будетъ происходить отдѣльно надъ каждымъ, согласно обвинительному акту. Обвиненія такъ разнообразны, что подсудимыхъ нельзя сгруппировать вмѣстѣ и посадить одновременно на скамью подсудимыхъ.

Всѣхъ обвиняемыхъ городскихъ дѣятелей будутъ судить въ Петербургскомъ окружномъ судѣ. Судебный процессъ долженъ быть очень интересенъ, съ участіемъ многочисленныхъ свидѣтелей, тѣмъ болѣе, что онъ имѣетъ остро-общественный характеръ.

Русско-китайскій торговый договоръ.

1 сентября въ министерствѣ иностранныхъ дѣлъ подъ предсѣдательствомъ нашего чрезвычайнаго полномочнаго посла въ Японіи гофмейстера М. Я. Малевича-Малевскаго было назначено, по словамъ «Гол. Москвы», междувѣдомственное совѣщаніе по вопросу о пересмотрѣ русско-китайскаго торговаго договора. Въ это совѣщаніе приглашены представители министерства финансовъ, торговли и промышленности, путей сообщенія и военнаго, а также представители Восточно-Китайской желѣзной дороги.

Со стороны министерства иностранныхъ дѣлъ въ совѣщаніи, кромѣ техническихъ делегатовъ, примутъ участіе начальникъ дальне-восточнаго отдѣленія камергеръ Г. А. Казаковъ и участникъ экспедиціи Гондатти на Дальнемъ Востокѣ Граве.

Совѣщаніе это, по слухамъ, разсмотритъ китайское предложеніе относительно таможеннаго режима и торговли въ застѣнномъ Китаѣ.

Морское сообщеніе Чернаго моря съ Лондономъ.

Отдѣлъ торговаго мореплаванія министерства торговли и промышленности, по словамъ «Кавк.», обратился въ Тифлисскій биржевой комитетъ съ просьбой сообщить отдѣлу подробныя свои соображенія по вопросу о тѣхъ нуждахъ, которыми вызывается установленіе морскихъ сообщеній изъ Одессы на Лондонъ и которыя оправдывали-бы съ общегосударственной точки зрѣнія поддержаніе этой линіи правительствомъ, а также о главнѣйшихъ основаніяхъ установленія этой линіи, которыя-бы наиболѣе отвѣчали потребностямъ торговли, какъ-то: о желательныхъ пунктахъ захода, числѣ рейсовъ, особыхъ обязательствахъ, кои надлежало-бы возложить на контрагента и т. п.

Запросъ этотъ вызванъ поступленіемъ въ министерство предложенія одного изъ вновь возникающихъ русскихъ предпріятій объ установленіи правильныхъ морскихъ сообщеній Одессы съ Лондономъ.

ЗА-ГРАНИЦЕЙ.

Изверженіе Этны.

Римскія газеты передаютъ лишь незначительныя подробности относительно изверженія Этны, причиняющаго, повидимому, серьезныя опустошенія. Потокъ лавы подвигается съ быстротою полукилометра въ часъ и достигаетъ 300 метровъ ширины. Огненная масса угрожаетъ желѣзнодорожной линіи, огибающей Этну. До полуночи 31 августа (12 сентября) лава охватила пространство въ 10 километровъ и служила угрозой не только желѣзнодорожной линіи, но и шоссейной дорогѣ, такъ что Рандацца и Лингуаглосса могутъ быть отрѣзаны отъ всего мира. Окрестности Качіагаллино и Карбонара совершенно опустошены. Опасность угрожаетъ также городу Рователла. Толпы бѣглецовъ, лишившихся крова, тщетно ищутъ пріюта. Лава заливаетъ виноградники и каштановые лѣса. Она быстро подвигается впередъ, опустошая все новыя мѣстности. Многіе дома и виллы разрушены.

Безпорядки во Франціи.

Парижскія газеты ежедневно передаютъ все новые случаи безпорядковъ въ городахъ и селеніяхъ. Въ Лоріанѣ, въ зданіи рабочей биржи былъ созванъ митингъ, въ которомъ принимали участіе до 5,000 человѣкъ. По окончаніи митинга они устроили шумныя манифестаціи. Въ С. Этьеннѣ толпа, прорвавъ военный кордонъ, бросилась къ рынку, ворвалась туда и уничтожила большую часть товаровъ. Въ Мезьерѣ забастовщики пытались вломиться на фабрику автомобилей, но были оттѣснены войсками. Послѣ этого на улицахъ города происходили ожесточенныя схватки между войсками и полиціей съ одной стороны, забастовщиками—съ другой. Многіе ранены, другіе арестованы. Наконецъ, кавалеріи удалось сомкнутымъ строемъ разогнать забастовщиковъ, выходившихъ съ фабрики.

Въ совѣтѣ министровъ, состоявшемся 31 августа въ Парижѣ, министръ земледѣлія Помсъ сообщилъ, что имъ произведено подробное разслѣдованіе, которое доказываетъ, что запасы зернового хлѣба на 1912 г. совершенно достаточны для прокормленія населенія и покрытія всѣхъ государственныхъ нуждъ. Количество скота, которымъ располагаетъ Франція, также достаточно для удовлетворенія всѣхъ потребностей населенія во время предстоящей зимы.

Забастовки въ Испаніи.

Забастовки и сопровождающіе ихъ безпорядки въ Испаніи съ каждымъ днемъ принимаютъ все болѣе угрожающіе размѣры. Въ Бильбао и Астуріи движеніе приняло революціонный характеръ, такъ что министръ-президентъ Каналехасъ оказался вынужденнымъ сдѣлать слѣдующее сообщеніе въ совѣтѣ министровъ:

Общественная жизнь въ Бильбао совершенно парализована. Улицы пустынны, электрическіе трамваи превратили движеніе, купцы закрыли свои лавки. Забастовщики цѣлыми процессіями ходятъ по улицамъ, нападая на полицію, что неоднократно приводило къ тяжкимъ столкновеніямъ, сопровождавшимся многочисленными убитыми и ранеными съ обѣихъ сторонъ. Движеніе приняло явно революціонный характеръ. Правительство отправило военныя подкрѣпленія въ составѣ 4,000 человѣкъ.

Въ заключеніе министръ-президентъ указалъ, что намѣренъ подавить движеніе, хотя-бы самыми суровыми мѣрами, въ случаѣ необходимости и вооруженной силой.

Неожиданное возвращеніе короля Альфонса въ Мадридъ прервало засѣданіе совѣта министровъ, такъ какъ Каналехасъ былъ вызванъ къ королю. Въ Бильбао объявлено военное положеніе. Въ промышленныхъ центрахъ въ окрестностяхъ Бильбао положеніе попрежнему очень серьезно, такъ какъ работа повсюду прервана. На Баскскихъ желѣзныхъ дорогахъ также объявлена забастовка. Союзъ работодателей рѣшилъ настаивать на разъ принятыхъ рѣшеніяхъ. Въ порту пріостановлено всякое движеніе. Въ Овіедо рудокопы съ помощью динамита взорвали желѣзнодорожный мостъ, чтобы прекратить перевозку угля изъ тѣхъ шахтъ, въ которыхъ не совѣмъ еще прекращены работы.

Гдѣ «Монна Лиза»?

Редакторъ «Münchener Neuesten Nachrichten» получилъ слѣдующее письмо, со штемпелемъ Ландау:

«Многоуважаемая редакція!

Съ тѣхъ поръ, какъ «Matin» удачно установилъ, какимъ образомъ была украдена Джіоконда, онъ охотится за воромъ. Однако, онъ ни вора не поймаетъ, ни картины не вернетъ. Три дня спустя послѣ похищенія картина была увезена изъ Парижа подъ моимъ эскортомъ и находится теперь въ одномъ изъ нѣмецкихъ банковъ. Лувръ не достоинъ обладать такой цѣнной картиной, ибо о цѣлесообразномъ сохраненіи въ этомъ музеѣ не можетъ быть и рѣчи. Скорѣе можно назвать его чуланомъ для хлама. Чтобы сохранить картину отъ полнаго разрушенія, я привезъ ее въ Германію. Мои наслѣдники могутъ впослѣдствіи возвратить ее Лувру, какъ только тамъ воцарится порядокъ. Многія картины, являющіяся единственными въ своемъ родѣ, погибнутъ не дальше, какъ черезъ годъ, если не будетъ сдѣлано перемѣнъ въ способѣ сохраненія ихъ. Во время царившей въ настоящее лѣто жары, въ музеѣ открывались окна, и внимательный наблюдатель могъ изо-дня въ день прослѣдить пагубныя послѣдствія этой мѣры. Я самъ французъ, но неустройство, повсемѣстно царящее у меня на родинѣ, побудило меня съ ней разстаться. Чѣмъ раньше мы исцѣлимся отъ предразсудка «Grande Nation», тѣмъ лучше. Придется ли нѣмцамъ разыграть роль врача? Вѣрю, что многіе культурные французы поблагодарятъ ихъ за это. Вотъ мое первое и послѣднее слово въ дѣлѣ «Монны Лизы». Баронъ Шлихтингъ ничего не имѣетъ съ ней общаго. Глупецъ тотъ, кто подозрѣваетъ этого человѣка. Я пошлю эти строки изъ южно-германскаго города, по пути въ Швейцарію.

Съ глубокимъ почтеніемъ Альфредъ Рено».

Холера въ Турціи.

Константинопольскій корреспондентъ «Neue Freie Presse» описываетъ ужасы нынѣшней холерной эпидеміи въ Турціи, принявшей угрожающіе размѣры. Всего двѣ недѣли тому назадъ холера служила просто интереснымъ предметомъ разговора, потомъ эпидемія стала затихать, но за послѣдніе дни въ первый разъ изъ бѣдныхъ кварталовъ заползла на берега Босфора, застроенные дворцами, угрожая лѣтнимъ резиденціямъ иностранныхъ дипломатовъ. Мало того, благодаря эпидеміи въ турецкой арміи, холера охватываетъ все большій районъ. Въ этомъ году она занесена въ Европу не паломниками, а турецкими войсками изъ Анатоліи, а затѣмъ благодаря недавнимъ походамъ распространилась по всей Албаніи и Македоніи, усилилась во время лагерной жизни и превратила столицу Турцію въ главный очагъ эпидеміи. Въ рукахъ неумѣлаго правительства всѣ мѣры предосторожности приводили къ обратнымъ результатамъ. Военный карантинъ вскорѣ превратился въ истинный очагъ заразы, тѣмъ болѣе, что военнымъ и гражданскимъ властямъ не удалось отрѣзать его отъ сообщенія съ внѣшнимъ міромъ. Для подражанія европейскимъ образцамъ въ санитарномъ отношеніи Турціи не хватаетъ врачей, дезинфекціонныхъ средствъ, а тѣмъ болѣе просвѣщенія, опрятности и благоразумія среди населенія. Это и придаетъ нынѣшней эпидеміи столь угрожающій характеръ. Народныя массы не могутъ отвыкнуть отъ грязи, и на большомъ мосту можно ежедневно наблюдать, какъ на глазахъ полиціи продавцы рыбы, овощей, фруктовъ обливаютъ свой товаръ грязной морской водой, впитавшей въ себя всѣ нечистоты большого города. Къ переваренной водѣ турокъ относится съ презрѣніемъ и смѣло запиваетъ изъ цистерны сырые огурцы, дыни и дешевую, часто несвѣжую рыбу. Полиція съ своей стороны болѣе чѣмъ терпимо относится къ нарушеніямъ санитарныхъ требованій и не догадывается конфисковать вредные продукты. Вмѣстѣ съ конституціей турки пріобрѣли самыя своеобразныя понятія о свободѣ и пользуются ею для того, чтобы «идти, куда вздумается, ѣсть и пить все, что угодно». И полиція пасуетъ передъ подобными аргументами, покоряется «державному» народу, который самъ создаетъ законы, удобные для него въ каждую данную минуту. Словомъ, среди всѣхъ тучъ, скопившихся въ настоящее время надъ головою турецкаго народа, эпидемія представляется наиболѣе опасной, такъ какъ угрожаетъ ему новыми возстаніями и бунтами. Новый режимъ принесъ Турціи, вмѣсто ожидаемаго благоденствія, однѣ тяжкія невзгоды, которымъ не видится конца.

МѢСТНЫЯ ИЗВѢСТІЯ.

Государь Императоръ Высочайше повелѣть соизволилъ освободить всѣхъ потѣшныхъ отъ учебныхъ занятій на субботу, понедѣльникъ и вторникъ.

Канцелярія губернатора проситъ насъ напечатать слѣдующее разъясненіе кіевскаго городского головы:

«Въ № 1454 газеты «Послѣднія Новости» въ отчетѣ объ экстренномъ засѣданіи думы, между прочимъ, сказано, что «преступникъ былъ допущенъ въ театръ другимъ административнымъ учрежденіемъ, которому, по распоряженію губернатора, были переданы нѣкоторые билеты.

Считаю долгомъ разъяснить, что билетъ № 406, въ числѣ нѣкоторыхъ другихъ, былъ заранѣе истребованъ охраннымъ отдѣленіемъ и переданъ послѣднему подъ расписку 24 августа с. г. безъ указанія фамиліи лица, которому предназначался.

Городской голова **Дьяковъ**.

В. К. Саблеръ во 2-мъ женскомъ епархіальномъ училищѣ. 1 сентября въ 10 час. утра Кіевское 2-е женское училище духовнаго вѣдомства удостоили своимъ посѣщеніемъ оберъ-прокуроръ Св. Синода В. К. Саблеръ, высокопреосвященный митрополитъ Кіевскій и Галицкій Флавіанъ и преосвященный Павелъ, епископъ Чигиринскій. Встрѣченные предсѣдателемъ совѣта, начальницей и инспекторомъ классовъ, почетные гости прослѣдовали въ училищный храмъ; послѣ молитвы въ храмѣ прошли въ актовый залъ, въ которомъ къ этому времени собрались всѣ воспитанницы со своими классными воспитательницами, ихъ помощницами и пепиньерками, преподаватели и преподавательницы училища. Воспитанницы старшихъ классовъ пропѣли молитву «Царю Небесный», и затѣмъ во время общаго святительскаго благословенія владыкою митрополитомъ всѣхъ присутствующихъ въ залѣ пропѣли «Испола эти деспота». В. К. Саблеръ обратился къ воспитанницамъ съ рѣчью, въ которой указавъ на ту великую радость, какую переживаетъ въ настоящіе великіе священные дни каждый изъ кіевлянъ, благодаря тому, что Ихъ Императорскія Величества со всей Августѣйшей Семьей соблаговолили осчастливить посѣщеніемъ мать городовъ русскихъ, указавъ на то милостивое благоволеніе, какое проявляютъ къ кіевлянамъ Высокіе Посѣтители, выразилъ искреннее пожеланіе, чтобы воспитанницы запечатлѣли въ своихъ юныхъ сердцахъ на всю жизнь тѣ чувства патріотическаго одушевленія и любви къ Царю и Отечеству, какими нынѣ онѣ преисполнены. «Только истинные патріоты и націоналисты, сказалъ онъ, могутъ быть достойными дѣтьми своего отечества и быть полезными ему; безразлично относящіеся къ своему русскому, родному только вредятъ правильному, достойному росту радикалы и затемняютъ ея мощь, ея славу. Какъ отрадно было Отцу нашего отечества, а вмѣстѣ съ нимъ и всѣмъ намъ—вѣрнымъ слугамъ Его во время церковныхъ торжествъ въ день освященія памятника Императору Александру II! Обозрѣвая во время крестнаго хода эту массу учащихся, заполнившихъ собою всю площадь Владимірской горки и благоговѣйно молящихся, всѣ мы, прибывшіе къ вамъ съ далекаго сѣвера, приходили въ чувство умиленія и религіознаго восторга. Отъ васъ въ будущемъ зависитъ передать все видѣнное и переживаемое нынѣ нами русскому народу, среди котораго большинству изъ васъ предстоитъ жить и дѣйствовать; воскрешайте въ его памяти тѣ дивные подвиги патріотизма, чисто русскаго патріотизма нашихъ отдаленныхъ предковъ, положившихъ начало величію и мощи нашего дорогого отечества беззавѣтною національною любовію къ своимъ Державнымъ Вѣнценосцамъ и къ своей любимой родинѣ. Да поможетъ вамъ въ этомъ Господь Богъ!» Такъ закончилъ свое обращеніе къ воспитанницамъ оберъ-прокуроръ Св. Синода. Послѣ этого В. К. Саблеръ пожелалъ, чтобы воспитанницы исполнили какое либо церковное пѣснопѣніе. «Я помню, сказалъ онъ, то чудное пѣніе, которое слышалъ въ этомъ залѣ при послѣднемъ посѣщеніи училища». Воспитанницы исполнили догматикъ—«Въ Чермнѣмъ морѣ» знаменнаго распѣва. Стройное исполненіе догматика, видимо, произвело сильное и пріятное впечатлѣніе на почетныхъ посѣтителей. Послѣ этого В. К. Саблеру были представлены предсѣдателемъ служащіе въ училищѣ; съ нѣкоторыми изъ нихъ оберъ-прокуроръ бесѣдовалъ объ учебныхъ предметахъ, ими преподаваемыхъ. Пробыли почетные гости въ училищѣ болѣе 40 м. и сопровождаемые воспитанницами при многократномъ пѣніи «многая лѣта» отбыли изъ заведенія. Воспитанницы до понедѣльника освобождены отъ урочныхъ занятій.

Большой пожаръ въ м. Макаровѣ. 1 сентября въ 11 ч. утра въ м. Макаровѣ, въ 50-ти верстахъ отъ Кіева, отъ неосторожнаго обращенія съ огнемъ вспыхнулъ пожаръ въ одной изъ усадебъ. При сильномъ вѣтрѣ огонь быстро распространился на сосѣднія строенія и черезъ 10—15 минутъ запылали цѣлыя улицы. Борьба съ разсвирѣпѣвшей огненной стихіей при сильномъ вѣтрѣ была не по силамъ мѣстному пожарному обозу. Люди спѣшили спасать дѣтей, скотъ и болѣе цѣнное имущество. Пожаръ продолжался нѣсколько часовъ и къ вечеру закончился, хотя на мѣстѣ пожарища еще и вчера догорали остатки строеній. Мѣсто пожара занимаетъ большую площадь и представляетъ весьма тяжелую картину. Люди, потерявшіе крова и имущество, стоятъ на улицахъ въ какомъ-то нѣмомъ оцѣпенѣніи отъ ужаса, не зная куда идти съ дѣтьми и что дѣлать. Въ общемъ сгорѣло 129 дворовъ, изъ нихъ крестьянскихъ—13, православныхъ мѣщанъ—6 и евреевъ-мѣщанъ—110 (у нихъ сгорѣло 178 домовъ). Въ каждомъ дворѣ было по нѣсколько построекъ, какъ жилыхъ, такъ и службъ. Несчастій серьезныхъ, какъ говорятъ, съ людьми не было, но ожоги получили многіе. У крестьянъ сгорѣло имущество и хлѣбъ новаго урожая.

Общій убытокъ отъ пожара достигаетъ 140 тыс. рублей. Вчера днемъ на мѣсто пожара выѣзжалъ на автомобилѣ предсѣдатель Кіевской уѣздной земской управы В. Я. Демченко, который организовалъ на мѣстѣ временный комитетъ оказанія первой помощи погорѣльцамъ, пожертвовавъ на начала сбора пожертвованій 100 руб. Въ составъ комитета вошли: священникъ, [illegible] врачъ, становой [illegible], волостной старшина и мѣщанскій староста.

Кражи. Студентъ Кіевскаго политехническаго института А. Спановскій заявилъ, что возлѣ городского театра у него похищены изъ кармана 200 руб.

Проживающая въ д. № 28 по Большой Васильковской ул. зубной врачъ Фейга-Мирля Айзенбергъ заявила, что изъ квартиры ея похищено пальто, стоимостью 40 руб.

У проѣзжающаго въ вагонѣ городской желѣзной дороги, между присутственными мѣстами и Фундуклеевской ул. Густава-Вильгельма Френцель похищены изъ кармана записная книжка, видъ на жительство и 26 руб. наличными деньгами.

Въ д. № 2 по Степановской ул. изъ камеры мирового судьи 5 участка г. Кіева, при помощи подобраннаго ключа, совершена кража должностной цѣпи судьи и вещей на сумму 36 руб., принадлежащихъ занимающейся письмоводствомъ у судьи М. Романчукъ и проживающему при камерѣ Ивану Москвину.

Въ 2 часа ночи 1 сентября, въ галантерейный магазинъ Пинхаса Шварца, по Дмитріевской ул. № 4, черезъ пробуравленный потолокъ, проникли два неизвѣстныхъ злоумышленника, которые, взломавъ желѣзную кассу, взяли изъ нея около 150 руб. и, навязавъ въ узлы и собравъ въ чемоданы и коробки разные товары, на сумму до 1500 руб., пытались унести таковые, но будучи замѣчены находившимся во дворѣ столяромъ Мухинымъ, который поднялъ тревогу, бросили вещи и скрылись.

Прибыли 2 сентября и остановились въ гостиницѣ:

„Эрмитажъ": изъ Мотыжина—Л. И. Карпинскій, заграницы—А. М. Боссовскій, Дальняго Востока—М. П. Агеевъ, г. Лебедина, Харьковской губ.—В. В. Сбитневъ, заграницы—И. А. Пенскій, тоже—А. Г. Шиманов, Мотыжина—В. Н. Сафроновъ.

„Россія": изъ Петрокова—С. Ф. Рубцова, Мотыжина—В. Г. Савинскій, Прилукъ—Н. П. Щербаченко, им. Черниче, Могил. губ.—А. Ф. Радченко, Петрокова—И. С. Бриземейстеръ, Прилукъ—Т. М. Щербаченко, им. Черниче, Могил. губ.—М. А. Радченко, Петрокова—Э. А. Брикертъ, Харькова—Ѳ. Т. Захарьлъ, Остра—И. И. Кортель.

Литература и искусство.

Театральныя замѣтки. «Г-нъ защитникъ» комедія въ 3-хъ дѣйствіяхъ Франца Мольнара, пер. Гиршмана.

Театръ г. Кручинина поставилъ, наконецъ, третью пьесу г. Мольнара—«Г-нъ защитникъ». Если у кого были какія-либо сомнѣнія относительно литературной физіономіи этого автора, то «Г-нъ защитникъ» долженъ былъ убѣдить съ очевидностью непреложной истины, что это не болѣе, какъ развязный литературный клоунъ, грубое, безстыдное шутовство котораго разсчитано на самые низменные вкусы уличной черни... Сдѣлать героемъ пьесы кого-бы вы думали?.. Вора, самаго обыкновеннаго профессіональнаго вора, живущаго кражами со взломомъ, чуть не два десятка разъ бывшаго за нихъ подъ судомъ и избѣгнувшаго наказанія исключительно благодаря софистической находчивости, нравственной тупости и безстыдству своего защитника адвоката Паркера. Сдѣлать предметомъ театральнаго зрѣлища аповеозъ воровства, увѣнчать лаврами сценическаго успѣха безстыдную наглость юриста, лишеннаго даже тѣни сознанія какой-либо нравственной отвѣтственности, какая это великодушная задача искусства!.. Авторъ какъ-бы не чувствуетъ, какъ не чувствуетъ этого и ставящій его пьесу театръ, что какъ ея содержаніе, такъ и характеръ его разработки представляютъ ступень, ниже которой трудно спуститься въ смыслѣ проповѣди нравственнаго безразличія. Если театръ въ погонѣ за сборами легкомысленно спекулируетъ на самые низменные, самые анти-соціальные инстинкты посѣщающей его публики, представляя въ [illegible]лекательныхъ формахъ сценическаго зрѣлища, разыгрываемаго талантливыми артистами, то, что осуждается общественнымъ мнѣніемъ и карается закономъ какъ преступленіе, то такой театръ врядъ-ли достаточно правильно понимаетъ лежащія на немъ общественныя задачи и связанную съ ними отвѣтственность. Окружать ореоломъ героизма нравственную неисправимость рецидивиста-вора и продажную безсовѣстность его защитника значитъ не воспитывать, а развращать наименѣе устойчивые элементы посѣщающей его публики. Литературныя достоинства пьесы идутъ въ уровень съ ея содержаніемъ. Ея діалоги пестрятъ выраженіями вродѣ «подлецъ, мерзавецъ, воръ, дуракъ, скотина» и т. п. Лишенная тѣни правдоподобія, вся насквозь пропитанная грубымъ цинизмомъ, такъ называемой «натпинкертоновской» литературы, пьеса эта не только оскорбительна для подмостковъ театра, именующаго себя «русскимъ драматическимъ», но и безусловно вредна по своему растлѣвающему вліянію.

Н. Николаевъ

Открытіе сезона въ городскомъ театрѣ. Вчера состоялось открытіе сезона въ Кіевскомъ городскомъ театрѣ. Для начала сезона была поставлена опера М. И. Глинки «Жизнь за Царя». Предъ началомъ спектакля всѣми его участниками, подъ аккомпаниментъ оркестра, былъ исполненъ гимнъ «Боже, Царя Храни», повторенный нѣсколько разъ по единодушному требованію присутствовавшихъ въ театрѣ. Исполненіе гимна всякій разъ покрывалось кликами «ура». Театръ не былъ полонъ.

Хроника воздухоплаванія.

Жертва авіаціи. Газеты сообщаютъ о новой жертвѣ авіаціи, Раймундѣ Эрингѣ, погибшемъ 27 августа при пробномъ полетѣ въ Штутгардтѣ. «Lokal Anzeiger» сообщаетъ, что катастрофа произошла отъ поврежденія лѣваго крыла биплана, задѣвшаго при подъемѣ за столбъ, оставшійся на аэродромѣ; самъ авіаторъ не замѣтилъ поломки. Напрасно свидѣтели полета, видѣвшіе, какъ аппаратъ все болѣе и болѣе накреняется, усиленно махали руками и старались привлечь вниманіе Эйринга. Онъ спокойно продолжалъ летѣть. Между тѣмъ, катастрофа становилась неминуемой. Для того, чтобы избѣжать встрѣтившейся ему на пути группы деревьевъ, авіаторъ рѣзко дернулъ за руль высоты. Мгновенно аппаратъ отвѣсно ринулся внизъ и разбился вдребезги. Эйринга извлекли изъ-подъ обломковъ съ разбитымъ черепомъ и серьезными внутренними поврежденіями, отъ которыхъ онъ скончался нѣсколько минутъ спустя.

Среди газетъ.

*** О кіевскихъ торжествахъ «Моск. Вѣд.» пишутъ:

Мы, русскіе люди Москвы, отдаленной отъ мѣста этихъ радостныхъ встрѣчъ народа съ Царемъ, можемъ лишь заочно присоединиться къ кіевскому торжеству. Вспоминаемъ прошлое, когда и мы знали такіе же радостные дни, и тѣмъ легче представляемъ себѣ кіевское одушевленіе, всегда охватывающее преданныя сердца вѣрноподданныхъ, когда они имѣютъ счастье быть въ общеніи со своими Вѣнценосными Вождями. Радуемся ихъ радости и сердечно поздравляемъ ихъ съ этимъ праздничнымъ торжествомъ.

Западная Россія въ настоящее время имѣетъ еще особенныя причины выражать безпредѣльную преданность своему Государю. Потребность въ способахъ охраны самостоятельности Русскаго народа отъ иноплеменнаго господства, выраженная нѣсколько разъ представителями населенія Западнаго края, нашла чуткій отзывъ въ сердцѣ Царскомъ, и новыя учрежденія, дарованныя краю, предоставляютъ ему всю возможность развивать русскую самобытность и русскую хозяйственную независимость въ мѣстномъ управленіи. Населеніе Западнаго края, какъ всѣмъ извѣстно, обязано этимъ непосредственно отеческому Царскому попеченію о нуждахъ Его народа. Край призванъ къ новой жизни и получилъ для того способы. Это сознаніе, конечно, удваиваетъ восторженную радость населенія при встрѣчѣ Монарха.

*** Въ «Нов. Вр.» г. Е. В. Коршъ пишетъ о поворотѣ во взглядахъ министерства путей сообщенія относительно бывшей нѣсколько лѣтъ назадъ перестройки казенныхъ жел. дорогъ въ обширныя группы, съ подчиненіемъ мѣстнымъ обширнымъ управленіямъ:

Увлекала въ данномъ случаѣ успѣшная, вполнѣ благоустроенная эксплоатація громадной сѣти Юго-Западныхъ дорогъ. По соблазнительному образцу послѣднихъ образованы были новыя обширныя мѣстныя управленія Сѣверо-Западныхъ, Южныхъ, Пермской, Сибирской, Сѣверныхъ дорогъ. Никто и не задумался серьезно о томъ, что сѣть Юго-Западныхъ дорогъ была не механическимъ соединеніемъ входящихъ въ ея составъ линій, а цѣльнымъ организмомъ, сплоченнымъ общностью условій и мѣстныхъ экономическихъ задачъ, которымъ призвана была служить Юго-Западная сѣть желѣзныхъ дорогъ. Успѣшность ея эксплоатаціи подъ однимъ управленіемъ обусловливалась именно этою общностью задачи, а вовсе не величиною управленія. Такой органической связи въ новыхъ большихъ управленіяхъ не было, и ихъ искусственность не замедлила обнаружиться. Механическая связь линій, вошедшихъ административнымъ порядкомъ въ одно управленіе, вызвала на мѣстахъ такія серьезныя затрудненія, что игнорировать ихъ стало невозможнымъ. Особенности отдѣльныхъ линій, несогласуемость ихъ ближайшихъ задачъ ставили мѣстному управленію неразрѣшимыя дилеммы—нос вытянетъ, хвостъ завязнетъ, и наоборотъ. Ни о какомъ толковомъ изученіи и удовлетвореніи требованій района сѣти нечего было и думать просто потому, что никакого опредѣленнаго района передъ управленіемъ не было; его дороги были обречены на одновременное удовлетвореніе часто противоположныхъ исключающихъ другъ друга интересовъ, обслуживать, напримѣръ, два конкурирующіе между собою порта, устраивать зѣзды на одной своей линіи, вызываемыя дѣятельностью другой, своей же дороги, и т. д. Да и знать подробно и держать въ порядкѣ, хотя бы относительномъ, сѣть въ 2—3 тысячи верстъ одному управленію изъ прекраснаго далека совершенно немыслимо.

И вотъ за десять лѣтъ времени отрицательные результаты новаго порядка выяснились настолько, что министерству volens-nolens приходится играть назадъ и вновь дѣлить мѣстныя управленія казенныхъ желѣзныхъ дорогъ. Первою дѣлится вновь между двумя управленіями Сибирская дорога. Подробности этого, рѣшенного уже окончательно раздѣла не важны. Важенъ этотъ раздѣлъ пр

„М. Г., Гавріилъ Алексѣевичъ, не получивъ до сихъ поръ отъ васъ извиненія за вашу дикую выходку, которую вы позволили себѣ при объясненіи со мною по дѣламъ службы, не взирая на офицерскую форму, которую имѣю честь носить, я категорически требую отъ васъ удовлетворенія. Если васъ можетъ стѣснить моя подчиненность, то я готовъ временно уволиться отъ службы. Неполученіе отъ васъ или же уклоненіе отъ прямого отвѣта даетъ мнѣ право при встрѣчѣ съ вами, расправиться, какъ вы того заслуживаете".

Это письмо и послужило причиной привлеченія Бѣлоцерковскаго къ отвѣтственности за вызовъ на дуэль своего начальника. На судѣ обвиняемый Бѣлоцерковскій виновнымъ себя не призналъ, заявивъ, что былъ очень тяжело обиженъ грубымъ обращеніемъ инженера Невѣжина и считалъ себя вправѣ требовать отъ него удовлетворенія. Свидѣтель Бойко, очевидецъ происходившаго объясненія Невѣжина съ Бѣлоцерковскимъ въ служебномъ кабинетѣ, объяснилъ, что Невѣжинъ грубо принялъ Бѣлоцерковскаго, разговаривалъ съ нимъ въ повышенномъ тонѣ и затѣмъ указалъ ему на дверь.

Окружной судъ, признавая Бѣлоцерковскаго виновнымъ, приговорилъ его къ заключенію въ крѣпости на 4 мѣсяца.

II.

Неудачные редакторы.

П. Л. Доскачъ и Н. Я. Березовскій предполагали редактировать въ Кіевѣ—Доскачъ журналъ „Искры Смѣха", а Березовскій газету—„Кіевская Газета-Копѣйка". Молодые люди подали кіевскому губернатору надлежащія прошенія, въ которыхъ указали, что они удовлетворяютъ всѣмъ требованіямъ закона, слѣдовательно въ томъ числѣ и тому, что не были подъ судомъ. Однако при провѣркѣ выяснилось, что Доскачъ привлеченъ къ уголовной отвѣтственности за богохульство, а Березовскій отбывалъ мѣсячный арестъ по приговору Кіевской судебной палаты за участіе въ почтово-телеграфной забастовкѣ въ 1905 году.

За помѣщеніе въ заявленіи губернатору ложныхъ свѣдѣній оба эти лица привлечены были къ отвѣтственности и приговорены 1-го сентября Кіевскимъ окружнымъ судомъ къ аресту при полиціи, каждый на 3 недѣли.

РОВНО. 25 августа вечеромъ, около 7 часовъ, въ погребѣ нѣкоего Менделя Роскиса, по словамъ „Волыни", возникъ пожаръ, который былъ своевременно замѣченъ и потушенъ прибывшей пожарной командой. Въ этомъ погребѣ, представляющемъ собой складъ бочекъ съ красильными маслами, между бочекъ обнаружена деревянная бочка съ горѣвшей на ней рогожей и бумагой, пропитанныхъ, по удостовѣренію свидѣтелей, керосиномъ. На другой день утромъ послѣ пожара тамъ же при осмотрѣ найдено было много пепла отъ сгорѣвшей рогожи. Въ этотъ же день около 12 часовъ дня въ каменномъ зданіи цѣлаго ряда лавокъ вспыхнулъ пожаръ, начавшійся уже съ чердака лавки Менделя Роскиса. Пожаръ принялъ грандіозные размѣры и въ короткій срокъ огнемъ были уничтожены лавки съ товарами, принадлежавшими тридцати владѣльцамъ. Всего убытка заявлено на сумму около 37,000 руб. Обвиненіе въ поджогѣ пало на Менделя Роскиса, который желалъ получить страховую премію. Роскисъ арестованъ.

ЖИТОМИРЪ. 3 сентября въ день торжественнаго освященія въ гор. Овручѣ храма св. Василія по случаю пребыванія на Волыни Его Императорскаго Величества въ житомирскомъ каѳедральномъ соборѣ, какъ передаетъ „Жизнь Вол.", будетъ отслужена архіерейскимъ чиномъ торжественная литургія, которую совершитъ преосвященный Гавріилъ, епископъ острожскій. Въ этотъ день предполагается освободить учащихся отъ занятій. Городъ днемъ будетъ украшенъ флагами, а вечеромъ иллюминованъ.

ТЕЛЕГРАММЫ

Отъ нашихъ корреспондентовъ.

2-го сентября.

Откликъ Петербурга на вѣсть о покушеніи на П. А. Столыпина.

ПЕТЕРБУРГЪ, 2 сентября. Съ утра на улицахъ столицы необыкновенное движеніе. Газеты расхватываются, телеграфныя отдѣленія пропустили ночью массу телеграммъ, общество потрясено кровавымъ злодѣяніемъ революціонеровъ. Общее убѣжденіе, что всѣ нереволюціонныя партіи дружно соединятся въ общей скорби и требованіяхъ безпощаднаго искорененія революціонныхъ организацій. Вслѣдствіе поздняго полученія телеграммъ изъ Кіева, большинство столичной печати не успѣло сегодня высказаться. «Новое Время» говоритъ: «Всѣ русскіе люди содрогнутся отъ гнѣва и стыда, когда прочтутъ объ этомъ безсмысленно жестокомъ злодѣйствѣ. Оно безсмысленно, потому что убивая человѣка, нельзя убить то великое дѣло служенія родинѣ, которому такъ самоотверженно и мужественно отдаетъ свои силы и жизнь въ дѣйствительномъ и благороднѣйшемъ смыслѣ слова П. А. Столыпинъ. Оно отвратительно жестоко, потому что этотъ подосланный убійца направилъ свой предательскій ударъ на человѣка, еще недавно выдержавшаго тяжкое потрясеніе, когда въ погонѣ за его жизнью принесена была цѣлая гекатомба изъ окровавленныхъ тѣлъ на Аптекарскомъ островѣ. Мы твердо вѣримъ, что черное дѣло 1 сентября ни на іоту не отклонитъ направленія нашего государственнаго корабля отъ проложеннаго П. А. Столыпинымъ пути». Частныя телеграммы газетъ о подробностяхъ злодѣянія и личности преступника противорѣчивы.

Отголоски покушенія на П. А. Столыпина.

ПОЛТАВА, 2 сентября. Редакція «Полтавскаго Вѣстника», по желанію множества своихъ читателей, проситъ въ «Кіевлянинѣ» выразить то чувство возмущенія и глубокаго негодованія, которое вызвало среди всѣхъ благомыслящихъ полтавцевъ покушеніе на жизнь преданнѣйшаго слуги Государя, Петра Аркадьевича Столыпина. Въ каѳедральномъ соборѣ преосвященнымъ Сильвестромъ, при массѣ молящихся, отслужено молебствіе о здравіи. Редакцію цѣлый день запрашивали о состояніи П. А. Столыпина. Редакторъ Штенгельмейеръ.

Къ покушенію на П. А. Столыпина.

ПЕТЕРБУРГЪ, 2 сентября. Совѣтъ русскаго собранія послалъ въ Кіевъ П. А. Столыпину слѣдующую телеграмму:

«Совѣтъ русскаго собранія старѣйшаго русскаго монархическаго общества глубоко возмущенъ скорбною вѣстью о злодѣйскомъ покушеніи на жизнь предсѣдателя совѣта министровъ—новомъ активномъ выступленіи террористовъ. Совѣтъ русскаго собранія горячо молитъ Господа Бога даровать вашему высокопревосходительству полное выздоровленіе».

Партія правыхъ членовъ Государственной Думы въ лицѣ своихъ представителей, находящихся въ настоящее время въ Петербургѣ, отправила въ Кіевъ на имя П. А. Столыпина слѣдующую телеграмму:

«Глубоко возмущены новымъ проявленіемъ террора—покушеніемъ негодяя на жизнь предсѣдателя совѣта министровъ и мы, находящіеся въ Петербургѣ члены Государственной Думы, партіи правыхъ. Молимъ Всевышняго о дарованіи вашему высокопревосходительству скорѣйшаго выздоровленія».

БЕРЛИНЪ, 2 сентября. Извѣстіе о покушеніи на П. А. Столыпина, поздно сюда прибывшее, опубликовано экстренными прибавленіями. Населеніе и оффиціальные круги Берлина проявляютъ чрезвычайное участіе къ судьбѣ предсѣдателя совѣта министровъ. Имперскій канцлеръ и Кидерленъ-Вехтеръ посѣтили сегодня утромъ русское посольство и освѣдомлялись о состояніи здоровья П. А. Столыпина, выразивъ при этомъ сердечное участіе.

ЛОНДОНЪ, 2 сентября. По поводу злодѣйскаго покушенія на Столыпина вечерніе газеты печатаютъ рядъ статей, отзываясь съ симпатіей о личности предсѣдателя совѣта министровъ и выражая надежду на скорое его выздоровленіе ко благу Россіи.

ПАРИЖЪ, 2 сентября. По полученіи извѣстія о покушеніи на П. А. Столыпина Фальеръ поручилъ адъютанту выразить Извольскому его соболѣзнованіе. Де-Сельвъ выразилъ свое сочувствіе телеграммой и предложилъ французскому послу въ Петербургѣ передать управляющему министерствомъ иностранныхъ дѣлъ отъ имени Кальо и прочихъ членовъ правительства чувства горячаго соболѣзнованія.

ПЕТЕРБУРГЪ, 2 сентября. С.-Петербургскимъ телеграфнымъ агентствомъ изъ разныхъ городовъ и мѣстечекъ Имперіи получены телеграммы о совершенныхъ молебствіяхъ о выздоровленіи П. А. Столыпина и о посланныхъ предсѣдателю совѣта министровъ и его супругѣ соболѣзнующихъ телеграммахъ.

Въ церкви Таврическаго дворца, въ присутствіи государственнаго контролера, министра торговли и промышленности, помощника военнаго министра, товарищей министровъ—внутреннихъ дѣлъ, финансовъ и торговли, помощника управляющаго дѣлами совѣта министровъ, членовъ Государственной Думы и чиновъ канцеляріи,—совершено молебствіе о благополучномъ выздоровленіи П. А. Столыпина.

Гучковъ отъ имени союза 17 октября отправилъ телеграмму съ выраженіемъ соболѣзнованія предсѣдателю совѣта министровъ.

ПЕТЕРБУРГЪ, 2 сентября. Экстреннымъ прибавленіемъ газета «Россія» сообщаетъ, что въ 7 час. 30 мин. утра Государь Императоръ изволилъ посѣтить П. А. Столыпина въ больницѣ.

ПЕТЕРБУРГЪ, 2 сентября. Совѣтомъ министровъ отправлена П. А. Столыпину слѣдующая телеграмма:

«Совѣтъ министровъ, вознеся Господу Богу горячія молитвы о выздоровленіи своего предсѣдателя, уполномочилъ меня выразить вамъ чувства глубокаго возмущенія гнуснымъ злодѣяніемъ и принести вамъ пожеланія благополучнаго возстановленія вашихъ силъ и здоровья. Статсъ-секретарь Харитоновъ».

Во всѣхъ правительственныхъ учрежденіяхъ совершены молебствія о здравіи предсѣдателя совѣта министровъ и посланы ему телеграммы съ выраженіемъ возмущенія гнуснымъ злодѣяніемъ и пожеланія скорѣйшаго выздоровленія.

«Освѣдомительное бюро» сообщаетъ, что всѣ полученныя до 8 час. телеграммы не даютъ точнаго и яснаго представленія о степени тяжести пораненія статсъ-секретаря Столыпина. Однако, суммируя имѣющіяся свѣдѣнія, можно придти къ заключенію, что рана не такъ опасна, какъ это казалось въ первыя минуты. Повидимому, возможность предположенія, что пуля скользнула по ребру и застряла въ спинныхъ мышцахъ, не повредивъ серьезно внутреннихъ органовъ, не исключена.

(С.-П. Т. А.).

Къ торжествамъ въ Овручѣ.

ОВРУЧЪ, 2 сентября. Путь отъ Коростеня въ Овручъ проходитъ красиво декорированными селами. Тріумфальныя арки и столбы убраны атрибутами сельскаго хозяйства. Въ селеніи Потаповичи арка задрапирована коврами мѣстнаго производства. Съѣздъ въ Овручѣ громадный. Прибыло дворянство со всей Волыни. Сегодня высокопреосвященнымъ архіепископомъ Антоніемъ совершена торжественная всенощная.

ОВРУЧЪ, 2 сентября. Вечеромъ прибылъ оберъ-прокуроръ Св. Синода В. К. Саблеръ. Въ пути сломался автомобиль, въ которомъ онъ ѣхалъ, и В. К. Саблеръ пришелъ въ Овручъ пѣшкомъ. Въ Коростенѣ В. К. Саблеру представлялась прибывшая за 300 верстъ второклассная Зиминская школа.

Къ Кіевскимъ торжествамъ.

СОФІЯ, 2 сентября. Поѣздка престолонаслѣдника Бориса въ Кіевъ для возложенія вѣнка на памятникъ Царю-Освободителю была здѣсь пріятной неожиданностью и произвела въ здѣшнихъ общественныхъ кругахъ отличное впечатлѣніе.

Подкопъ въ тюрьмѣ.

ПЕТЕРБУРГЪ, 2 сентября. Въ Оренбургѣ обнаруженъ новый подкопъ въ губернской тюрьмѣ. Побѣгъ арестантовъ предупрежденъ.

Бѣлгородскія торжества.

БѢЛГОРОДЪ, 1 сентября. Прибыло свыше 30,000 паломниковъ. Сегодня прибыли тульскіе и московскіе хоругвеносцы.

БѢЛГОРОДЪ, 2 сентября. Въ 10 час. утра прибылъ Великій Князь Константинъ Константиновичъ. На вокзалѣ Его Высочество былъ встрѣченъ почетнымъ карауломъ и депутаціей отъ дворянства и гласныхъ города Бѣлгорода. Съ вокзала Великій Князь отправился въ соборъ и, по окончаніи литургіи, молился въ пещерѣ у гроба святителя Іоасафа.

(С.-П. Т. А.).

Штормъ на Каспійскомъ морѣ.

ПЕТЕРБУРГЪ, 2 сентября. Въ Астрахани новымъ штормомъ унесена въ море шхуна Астыхъ съ командой.

Дѣло Никольскаго.

ПЕТЕРБУРГЪ, 2 сентября. Петербургскій окружный судъ приговорилъ члена Государственной Думы Никольскаго къ заключенію въ тюрьму на 2½ мѣсяца за помѣщенную имъ въ 1909 году въ «Рѣчи» статью подъ заглавіемъ «Сподвижникъ генерала Толмачева».

(С.-П. Т. А.).

Дѣло графа Роникера.

ВАРШАВА, 1 сентября. Осмотръ судомъ мѣста преступленія существенныхъ результатовъ не далъ, ибо квартира передѣлана. Путемъ экспертизы часовъ покойнаго, остановившихся около часа, судъ пытается установить время убійства. Отецъ убитаго показываетъ, что сынъ заводилъ часы всегда въ 11 часовъ вечера. Осмотромъ часовъ время убійства точнѣе, чѣмъ сдѣлано другими способами, установить не удалось. Судъ переходитъ къ оглашенію документовъ, дополняющихъ слѣдствіе. Завтра—начало преній.

(С.-П. Т. А.).

Событія въ Персіи.

АРДЕБИЛЬ, 1 сентября. По слухамъ, вся персидская Астара выгорѣла.

ТЕГЕРАНЪ, 1 сентября. 2,000 кельхуровъ отряда Саларъ-удъ-Доуле, съ Ильханіемъ-Сердаръ-Мирза-Афферомъ во главѣ, разбили подъ Доулетабадомъ отрядъ правительственныхъ бахтіаръ, подъ начальствомъ Эмира-Муфахана. Бахтіары потеряли 200 убитыми и плѣнными. Муфа-ханъ сбѣжалъ. Сынъ его убитъ. Кельхуры завладѣли лагеремъ, оружіемъ и деньгами.

Изъ округа Авромаиъ, Курдистанской провинціи, выѣхали въ Салару, черезъ Керманшахъ, 500 всадниковъ.

ТАВРИЗЪ, 1 сентября. Въ массѣ экземпляровъ распространяется телеграмма изъ Тегерана объ окончательномъ пораженіи отрядовъ Мохамедъ-Али-шаха и его бѣгствѣ. Побѣду приказано отпраздновать послѣ рамазана.

ТАВРИЗЪ, 2 сентября. Цѣны на припасы небывало поднялись. Подвозъ провіанта прекращенъ всадниками Шуджа-удъ-Доуле, занявшими окрестности. Населеніе бѣдствуетъ.

ТАВРИЗЪ, 2 сентября. Въ районѣ Тавризской дороги, недалеко отъ заставы Аджичай, между тавризскими жандармами и шахсевенами Шуджа-удъ-Доуле произошла перестрѣлка. Выѣхавшій на развѣдку прапорщикъ Суджеско-Владикавказскаго полка Машуковъ легко раненъ пулею въ голову. Восемь жандармовъ, стрѣлявшихъ по находившимся на дорогѣ, у заставы Аджичай, русскимъ казакамъ, арестованы. Производится разслѣдованіе.

ТЕГЕРАНЪ, 2 сентября. Прибыло 500 жителей Верамина жаловаться, что бахтіары и армяне правительственнаго отряда разграбили ихъ имущество.

(С.-П. Т. А.).

ПЕТЕРБУРГЪ, 2 сентября. Въ экстреннымъ засѣданіи тарифнаго комитета постановлено распространить на городскія управленія предоставленное земствамъ право перевозки хлѣба по льготному тарифу въ мѣстности, постигнутыя неурожаемъ.

ПЕТЕРБУРГЪ, 2 сентября. Священникъ Святотроицкаго монастыря Смоленской епархіи Троицкій отрѣшенъ Синодомъ отъ должности и запрещенъ въ священнослуженіи до возвращенія присвоенной имъ земли, пожертвованной монастырю.

С.-Петербургскаго телеграфнаго Агентства.

2-го сентября.

ПЕТЕРБУРГЪ, 1 сентября. Главный военный судъ оставилъ безъ послѣдствій кассаціонную жалобу дѣлопроизводителя московскаго интендантскаго управленія полковника Полякова, приговореннаго Московскимъ военнымъ судомъ въ исправительныя отдѣленія на пять лѣтъ.

Во внесенной въ Думу смѣтѣ министерства народнаго просвѣщенія расходы увеличены противъ текущаго года на 16,861,471 руб.; 80,9 процентовъ изъ нихъ идутъ на потребности просвѣщенія, наукъ и искусствъ.

ПЕТЕРБУРГЪ, 1 сентября. Уральская область признается благополучной по чумѣ, киргизская часть Лбищенскаго и Уральскаго уѣздовъ угрожаемою по названной болѣзни.

Главноуправляющій землеустройствомъ Кривошеинъ уѣхалъ въ отпускъ, передавъ исполненіе обязанностей товарищу Полѣнову.

ОДЕССА, 1 сентября. Морской министръ выѣхалъ въ Николаевъ.

ТИФЛИСЪ, 1 сентября. Въ военно-окружномъ судѣ началось дѣло о группѣ анархистовъ-коммунистовъ, объединившихся въ общество «Борьба» съ цѣлью плѣненія богатыхъ лицъ для полученія выкупа. Обвиняемыми прошлымъ лѣтомъ плѣненъ въ Сурамѣ гимназистъ Комаровъ, за освобожденіе котораго получено 15,000 р.

МОСКВА, 1 сентября. Совѣщаніе представителей земствъ рѣшило созвать въ апрѣлѣ 1912 года, въ Москвѣ, общеземскій съѣздъ по страхованію скота.

МОСКВА, 2 сентября. Въ военно-окружномъ судѣ началось слушаніемъ дѣло о 22 интендантахъ Московскаго вещевого склада, обвиняемыхъ въ разныхъ злоупотребленіяхъ. Не явились—одинъ подсудимый подполковникъ Верховцевъ, по болѣзни, и 30 свидѣтелей. Дѣло продлится 10 дней.

МАЙКОПЪ, 1 сентября. Въ 7 ч. вечера на улицѣ ограблена купчиха Кошелова. Смертельно раненъ преслѣдовавшій грабителя чиновникъ Петровъ.

ГЕЛЬСИНГФОРСЪ, 2 сентября. Вечеромъ въ залѣ студенческой корпораціи происходило собраніе, созванное газетами безъ указанія цѣли. Когда первый ораторъ коснулся присоединенія приходовъ, полиціймейстеръ, прервавъ его, заявилъ, что не допуститъ продолженія, ибо предметъ обсужденія касается присоединенія, и, въ случаѣ неповиновенія, прекратитъ силою. Предсѣдатель заявилъ, что уступаетъ силѣ и закрылъ собраніе. Публикѣ успѣли спѣшно раздать печатную резолюцію.

ВЫБОРГЪ, 2 сентября. Открыта выставка садоводства и огородничества губерніи на средства мѣстныхъ сельско-хозяйственныхъ обществъ, по размѣрамъ первая въ Финляндіи.

СИМФЕРОПОЛЬ, 2 сентября. Прибылъ Кривошеинъ.

МИТАВА, 2 сентября. Въ Якобштадтѣ сгорѣла почтово-телеграфная контора. Деньги и корреспонденція спасены.

АСТРАХАНЬ, 2 сентября. Въ урочищѣ Санагай 31 августа заболѣлъ чумой 1, умерло 3.

ВѢНА, 1 сентября. Депутація лондонскаго Сити во главѣ съ лордъ-мэромъ выѣхала въ Ишль.

ВѢНА, 1 сентября. «Corr. Bureau» опровергаетъ извѣстія, будто на маневрахъ въ лагерѣ Неубенатека, близъ Праги, произошли безпорядки и будто на маневрахъ въ Чехіи во время стрѣльбы случайно убито нѣсколько офицеровъ.

ПАРИЖЪ, 1 сентября. Агентство Гаваса опровергаетъ слухъ, будто близъ Люневиля отрядъ уланъ перешелъ границу.

БЕРЛИНЪ, 1 сентября. Бюро международнаго союза охраны грудныхъ младенцевъ постановило созвать слѣдующій конгрессъ въ 1915 году.

БЕРЛИНЪ, 1 сентября. Канцлеръ сдѣлалъ утромъ продолжительный докладъ императору.

«N.-D. Allg. Ztg.» сообщаетъ, что германское правительство получило отъ англійскаго правительства сообщеніе о томъ, что англійскій посолъ въ Вѣнѣ не инспирировалъ извѣстной статьи въ «Neue Freie Presse» и не дѣлалъ заявленій, приписанныхъ ему авторомъ статьи. Въ виду этого, инцидентъ для германскаго правительства является исчерпаннымъ въ удовлетворительномъ смыслѣ.

Два чиновника политической полиціи арестовали вчера на Тубенштрассе испанскаго консула въ Петербургѣ, когда послѣдній выходилъ изъ экипажа. Несмотря на протестъ и представленіе удостовѣренія на русскомъ и испанскомъ языкахъ, консула отвели въ полицейское управленіе, гдѣ, по удостовѣреніи личности, онъ былъ отпущенъ съ извиненіями.

Союзъ мукомоловъ обратился къ союзному совѣту и имперскому канцлеру съ ходатайствомъ о запрещеніи въ нынѣшнемъ году вывоза хлѣба и объ отмѣнѣ вывозныхъ свидѣтельствъ и экспортныхъ тарифовъ.

БЕРЛИНЪ, 2 сентября. Рѣчь Бебеля по марокскому вопросу оживленно комментируется печатью, какъ весьма искусный шагъ соціалистовъ въ видахъ предупрежденія агитаціи противъ нихъ на предстоящихъ выборахъ. Въ дипломатическихъ сферахъ находятъ, что заявленія Бебеля—очень на-руку Кидерленъ-Вехтеру при теперешнихъ переговорахъ съ Франціей.

МЕДИНА, 2 сентября. Часть войскъ, предназначенная къ отправкѣ на родину, покинувъ казармы раньше прибытія смѣнной части и побросавъ оружіе, силою заняла поѣздъ, требуя отправки. Комендантъ города окружилъ поѣздъ солдатами. Произошло столкновеніе. Вѣрныя войска стрѣляли въ бунтовщиковъ, которые сдались.

Сегодня въ Портѣ ожидается сообщеніе державъ по критскому вопросу.

БРЮССЕЛЬ, 2 сентября. Въ Бельгіи не только не распускаются запасные саперныхъ войскъ, отбывающіе учебные сборы, но еще призываются запасные сроковъ 1906, 1907 и 1908 гг.

АНТВЕРПЕНЪ, 2 сентября. Убытки отъ пожара на лѣеныхъ складахъ достигаютъ трехъ милліоновъ франковъ. Установленъ поджогъ.

БИЛЬБАО, 2 сентября. Здѣсь и въ Малагѣ произошли столкновенія забастовщиковъ съ войсками и полиціей.

БИЛЬБАО, 2 сентября. Забастовщики прервали сообщеніе въ различныхъ пунктахъ желѣзныхъ дорогъ и не пропускали рабочихъ, посланныхъ для возстановленія пути. Телеграфное и телефонное сообщеніе прерваны. Чувствуется недостатокъ въ хлѣбѣ.

КОНСТАНТИНОПОЛЬ, 2 сентября. Драгоманомъ англійскаго посольства передано министру иностранныхъ дѣлъ коллективное соглашеніе державъ-покровительницъ по критскому вопросу. Державы увѣдомляютъ Порту о своемъ рѣшеніи не замѣщать вакансіи генеральнаго комиссара и сохранить на о. Критѣ status quo.

ЛОНДОНЪ, 2 сентября. По сообщенію агентства Рейтера, считается невѣроятнымъ наступленіе новой фазы переговоровъ, хотя французскій отвѣтъ ожидается въ Берлинѣ сегодня ночью или завтра. Оптимизмъ Берлина не раздѣляется Лондономъ, какъ основанный на предположеніи, что Германія не предъявляетъ претензій на спеціальныя привилегіи въ Марокко. Однако, послѣднее предположеніе не соотвѣтствуетъ дѣйствительности. Германія просила участія въ размѣрѣ 30 проц. въ транспортныхъ предпріятіяхъ въ свыше 60 областяхъ, гдѣ Германія имѣетъ спеціальные интересы. Германскія предложенія доставляютъ много привилегій Германіи и налагаютъ тяжелыя обязательства на Францію. Очевидно, отвѣтъ будетъ содержать контрпредложенія, которыя, какъ надѣются, будутъ встрѣчены въ Берлинѣ съ чувствомъ удовлетворенія. Продолженіе переговоровъ вполнѣ возможно. Франція желаетъ продолжать ихъ подъ условіемъ экономическаго равноправія державъ въ Марокко. Ожидается заключеніе договора на обмѣнѣ территоріи во французскомъ Конго на территорію въ Камерунѣ.

МОНАСТЫРЬ, 2 сентября. Вслѣдствіе проповѣди муллъ, собраніе мусульманъ рѣшило не пускать врачей въ мусульманскіе дома, уничтожить санитарныя повозки и хоронить умершихъ съ соблюденіемъ обычныхъ обрядовъ. Начальникъ санитарнаго управленія бѣжалъ.

КОНСТАНТИНОПОЛЬ, 2 сентября. На границѣ съ Черногоріей произошло новое столкновеніе, длившееся два часа.

КОНСТАНТИНОПОЛЬ, 2 сентября. Изъ Салоникъ сообщаютъ, что между Неврокопомъ и Джумайбаліей, близъ села Балиска, сереккаго санджака, какъ предполагаютъ, четой Донашева убиты пять румынъ и два болгарина, у которыхъ похищены 700 турецкихъ фунтовъ. Военный отрядъ подъ командой каймакама отправленъ преслѣдовать убійцъ. Вокругъ Салоникъ бродятъ греческія четы и захватываютъ проѣзжихъ, требуя выкупа.

МАДРИДЪ, 2 сентября. Оффиціально сообщается, что въ каменноугольныхъ районахъ Ляигрсо и Миресъ забастовка окончена.

ЛАМОТБРЕЙЛЬ, (въ департаментѣ Уазъ), 2 сентября. Дирижабль «Аджютантъ-Вензено» получилъ вчера порученіе доставить письма командирамъ войскъ въ Ретелѣ, Лонѣ и Верденѣ. По выполненіи порученія дирижабль вернулся въ Ламотбрейль и по пути поддерживалъ телеграфное сообщеніе съ Верденомъ и башней Эйфеля въ теченіе 13½ часовъ.

КАНЕЯ, 2 сентября. Консулы сообщили временному правительству, что державы рѣшили оставить постъ генеральнаго консула вакантнымъ и поддерживать status quo, что, въ сущности, составляетъ признаніе временнаго правительства.

Народное собраніе откроется не ранѣе 14 сентября. Правительство приняло усиленныя мѣры къ поддержанію порядка на островѣ.

ВНУТРЕННІЯ ИЗВѢСТІЯ.

—Усиленно, по словамъ «Свѣта», настаиваетъ министръ юстиціи на необходимости вновь усилить на 300,000 руб. кредитъ на выдачу содержаній кандидатамъ на судебныя должности. Считая обезпеченіе этихъ кандидатовъ хотя бы и небольшими, но постоянными окладами казеннаго содержанія дѣломъ чрезвычайно существеннымъ въ интересахъ правосудія, министръ указываетъ, что и съ ассигнованіемъ испрашиваемыхъ имъ 300,000 надобности въ деньгахъ на выдачу постояннаго жалованья кандидатамъ на судебныя должности не будетъ покрыта, такъ какъ это новое дополнительное ассигнованіе дастъ возможность обезпечить штатными окладами только до трехъ пятыхъ всего количества кандидатовъ.

—Пришедшіе въ негодность эскадренные броненосцы Черноморскаго флота «Императрица Екатерина II» и «Чесма», по постановленію адмиралтействъ-совѣта, какъ передаетъ «Нов. Вр.», назначены въ продажу съ аукціона. Точно также исключены изъ состава Балтійскаго флота: крейсера «Адмиралъ Корниловъ» и «Князь Пожарскій»; броненосцы береговой обороны «Адмиралъ Лазаревъ», «Адмиралъ Грейгъ» и «Адмиралъ Спиридовъ»; броненосныя канонерскія лодки «Туча», «Дождь», «Ершъ» и «Чародѣйка»; бывшая Императорская яхта «Стрѣльна», клиперъ «Опричникъ»; 3 эскадренные миноносца и 17 миноносокъ; всего 31 судно, аукціонная продажа которыхъ состоится 5 сентября.

—Въ октябрѣ мѣсяцѣ въ Петербургѣ, по сообщенію «Бир. Вѣд.», открывается русско-турецкій банкъ. Банкъ этотъ финансируетъ французскій банкъ Crédit Français. Crédit Français вноситъ въ видѣ основного капитала русско-туреннаго банка три милліона рублей. Въ Петербургѣ во главѣ новаго русско-туреннаго банка станетъ одинъ изъ членовъ правленія московскаго земельнаго банка.

—Отъ канцеляріи Святѣйшаго Синода объявляется, по словамъ «Осв. Бюро», слѣдующее: По поводу появившихся въ «Русскомъ Словѣ», въ № 189 и 190, отъ 18 и 19 августа замѣтокъ о какомъ-то протестѣ противъ дѣятельности Синода высокопреосвященный архіепископъ Иннокентій, экзархъ Грузіи, уполномочилъ канцелярію Святѣйшаго Синода сообщить, что на какой-либо протестъ по поводу дѣятельности лѣтней сессіи Синода высокопреосвященный митрополитъ Антоній его, архіепископа Иннокентія, не благословлялъ, никакого посланія епископамъ сплотиться вокругъ него не посылалъ, никакого письма г. оберъ-прокурору Синода въ «прямыхъ и смѣлыхъ выраженіяхъ» по тому же поводу не посылалъ, почиталъ лишь долгомъ навѣстить въ Кисловодскѣ болящаго первоіерарха.

—Депутатъ отъ Одессы Никольскій выѣхалъ въ Петербургъ для личнаго присутствія на дѣлѣ, возбужденномъ противъ него ген. Толмачевымъ и назначенномъ къ слушанію на 2 сентября. Ген. Толмачевъ не будетъ присутствовать на процессѣ, довѣривъ защиту своихъ интересовъ и поддержку гражданскаго иска присяжному повѣренному Булацелю.

—Въ Красноярскѣ съ предсѣдателемъ войсковой строительной комиссіи генералъ-маіоромъ Андреевымъ, какъ пишутъ «Земщ.», случилось несчастье. Генералъ возвращался съ постройки находящагося около Красноярска военнаго городка. Приходилось ѣхать по крутому обрыву маленькой рѣчки Качи. При встрѣчѣ съ обывательской подводой, пристяжная лошадь оборвалась внизъ и увлекла за собой въ глубину обрыва экипажъ съ сѣдокомъ и кучеромъ, съ высоты не менѣе 12 саженъ. Генералъ получилъ сильные ушибы головы, спины и праваго бока. Разбился также и кучеръ.

—**Покушеніе на убійство священника.** Въ ночь на 27 августа въ Саратовѣ на священника Крестовоздвиженской (Казачьей на Горахъ) церкви И. Вас. Широкинскаго напалъ неизвѣстный злоумышленникъ и нанесъ ему двѣ тяжелыя раны въ лѣвый бокъ большимъ кухоннымъ ножомъ. По опредѣленію врачей, раны отнесены къ разряду тяжелыхъ и угрожающихъ жизни. Дѣло, какъ передаетъ «Саратовскій Вѣстникъ», происходило такъ.

Около 11 час. ночи о. Широкинскій, поужинавъ съ своей семьей, отправился въ свой кабинетъ, гдѣ, взявъ газету, прилегъ на кушетку. Вдругъ въ передней комнатѣ и въ залѣ послышался подозрительный шорохъ. На вопросъ «кто тамъ?» отвѣта не послѣдовало. Батюшка всталъ, пошелъ въ залъ и въ передней увидѣлъ человѣка, который складывалъ въ кучу разное носильное платье. О. Широкинскій бросился на вора и между ними завязалась борьба; опрокинута была большая банка съ цвѣтами. Отъ стука и отчаяннаго крика священника проснулись жена священника Широкинскаго и другой священникъ А. Я. Горизонтовъ, живущій въ домѣ о. Широкинскаго нѣсколько недѣль. Всѣ прибѣжали въ залъ. Злоумышленникъ, видя свое критическое положеніе, выхватилъ изъ кармана большой кухонный ножъ и нанесъ священнику въ лѣвый бокъ рану, затѣмъ тутъ же и другую. Батюшка застоналъ и выпустилъ изъ рукъ убійцу, который, воспользовавшись этимъ моментомъ, побѣжалъ стремительно къ окну, выходящему на дворъ, разбилъ руками двѣ рамы и бросился внизъ головой съ двухэтажнаго дома.

Злоумышленникъ, видимо, причинилъ себѣ сильные ушибы: пролежавъ на землѣ минуты двѣ-три, вскочилъ, быстро отворилъ дверь у калитки и скрылся. На дворѣ, гдѣ упалъ злоумышленникъ, видны слѣды крови на землѣ и на разбитомъ стеклѣ.

—**Мѣры противъ отравленія рыбы.** Статьею 224 т. VI общ. там. тар. изд. 1906 г. запрещены къ ввозу въ Россію ягоды рыболовныя или кукевальнъ; виновный же въ истребленіи рыбы въ прудахъ и рѣкахъ посредствомъ отравленія воды ядовитыми или сильнодѣйствующими веществами подвергается, по ст. 1624 улож. о наказ., изд. 1885 г., заключенію въ тюрьмѣ на время отъ 4 до 8 мѣсяцевъ. Несмотря на столь ясно выраженныя въ законѣ требованія, ловъ рыбы при помощи кукевальна широко распространенъ. Въ виду этого министерствомъ внутреннихъ дѣлъ, по словамъ «Рижк. Вѣст.», подтверждено чинамъ полиціи имѣть самый строгій надзоръ за тѣмъ, чтобы кукевальнъ не обращался въ торговлѣ, а равно не допускалось пользованіе имъ для отравленія рыбы.

Смѣсь.

Горящая гора. 7 августа въ Альпахъ отъ удара молніи загорѣлся лѣсъ на склонахъ горы, поднимающейся отъ береговъ р. Зиммеръ, въ Бернскомъ кантонѣ. Недѣлю спустя проливнымъ дождемъ пожаръ, казалось, былъ остановленъ. Однако, по прошествіи нѣсколькихъ дней пожаръ снова разразился, охвативъ хвойный лѣсъ. Для борьбы съ огнемъ вызваны саперы. Кромѣ непосредственной опасности отъ пожара, прилегающимъ къ горѣ деревнямъ угрожаютъ еще каменные обвалы. То и дѣло слышится грохотъ падающихъ утесовъ, оторванныхъ силой огня. Пожаръ все усиливается и доступъ въ долину уже отрѣзанъ. Многіе дома оставлены обитателями. Собравшееся на совѣщаніе въ Бернѣ правительство предполагаетъ прибѣгнуть къ динамиту, такъ какъ всѣ попытки справиться съ пожаромъ до сихъ поръ остаются безуспѣшными.

СПРАВОЧНЫЙ ЛИСТОКЪ.

ПЕТЕРБУРГСКАЯ БИРЖА.

2-го сентября 1911 г.

4% Государственная рента	93¼ сл.
4½% закл. листы Киев. зем. бан.	87⅛ 87⅝ з
4½% „ „ Полтав. „ „	86⅝ з 87⅜ з
5% внутрен. съ выигр. заемъ первый 1864 г.	466 сл.
„ „ „ „ второй 1866 г.	362 „
5% закл. съ выигр. листы Госуд. Двор. зем. банка	319½ „
Акціи С.-Пет. Меж. коммер. банка	515 517
„ „ Учетн. и ссуд. „	497 499
„ Русскаго для внѣш. торг.	384 385
„ Общ. ж. стал. и металл. зав. „Сормово"	147 148
„ Брянск. рел.-прок. мет. зав.	172 173
„ Путиловскаго завода	139 140
„ Бакинскаго нефт. общества	331 333
„ Киев. Земельн. Банка	715 735
„ Росс. золотопромышл. о-ва	175 177
„ Коломенск. машиностр. зав.	238 239
„ М.-К.-Воронежск. жел. дор.	591 594
„ Юго-Восточн. жел. дор.	230½ 231½

РАСПИСАНІЕ ДВИЖЕНІЯ ПОѢЗДОВЪ.
(Съ 18 апрѣля 1911 г.).

	№ поѣзда	Отходъ изъ Кіева.	№ поѣзда	Прибытіе въ Кіевъ.
По Юго-Запад. жел. д.				
Курьер. I и II кл. Одесса, Кишиневъ, Елисаветг.	1	9 ч. 00 м. в.	2	9 ч. 45 м. у.
Курьер. I и II кл. Брестъ, Варшава, Калишъ, Вѣна . .	9	7 ч. 10 м. в.	10	10 ч. 14 м. у.
Почтов. I, II и III клас. Одесса, Брестъ, Бѣлостокъ, Варшава, Граево, Умань, Новоселица	3	9 ч. 15 м. у.	4	8 ч. 54 м. в.
Почтов. I, II и III кл. Сарны, Ковель, Варшава. .	3	12 ч. 35 м. д.	4	6 ч. 25 м. в.
Пасс. I, II и III кл. Брестъ, Бѣлостокъ, Варшава, Граево.	13	12 ч. 20 м. д.	14	6 ч. 15 м. у.
Пассаж. I, II и III кл. Одесса, Умань.	5	1 ч. 00 м. н.	6	5 ч. 50 м. в.
Пас. I, II и III кл Бердичевъ, Ровно, Радзивиловъ, Вѣна	29	9 ч. 10 м. в.	30	9 ч. 31 м. у.
Смѣш. II и III кл. Одесса, Брестъ .	15	7 ч. 25 м. у.	16	7 ч. 59 м. в.
Пасс. I, II и III кл. Одесса, Волочиск., Новоселица, Вѣна	7	9 ч. 40 м. в.	8	8 ч. 48 м. у.
Пасс. I, II и III кл. Фастовъ, Знаменка, Николаевъ, Екатеринославъ. .	19	3 ч. 40 м. д.	20	12 ч. 55 м. д.
Почтовый. I, II и III кл. Фастовъ, Знаменка, Екатеринославъ	17	11 ч. 25 м. в.	18	6 ч. 32 м. у.
Пасс. I, II и III кл. Фастовъ, Знаменка, Николаевъ, Екатеринослав., Севастопол. и Ростовъ-на-Дону	21	8 ч. 20 м. у.	22	9 ч. 55 м. в.
Курьер. I, II и III кл. Сарны, Вильно, Петербургъ .	11	7 ч. 40 м. у.	12	12 ч. 44 м. в.
Пасс. I, II и III кл. Сарны, Ковель, Варшава, Вильно.	5	12 ч. 05 м. в.	6	7 ч. 50 м. у.
Тов.-пасс. I, II и III кл. до Ольшаницы	27	5 ч. 20 м. д.	28	9 ч. 20 м. у.
Служебный до Бородянки (въ обращеніи кромѣ воскресныхъ и праздничныхъ дней) . .	37	5 ч. 10 м. д.	38	8 ч. 16 м. у.
Служебный до Бородянки	33	3 ч. 00 м. д.	34	6 ч. 00 м. у.
Служебный до Фастова	35	4 ч. 40 м. д.	36	8 ч. 05 м. у
Смѣшан. IV кл. Кіевъ, Одесса, Брестъ и Знаменка.	31	9 ч. 55 м. в.	32	2 ч. 34 м. д.
Смѣшан. IV кл. Кіевъ, Сарны, Ковель	31	10 ч. 35 м. в.	32	7 ч. 16 м. у.
По Московско-Кіево-Воронежской жел. дор.				
Скорый. I, II и III кл. Москва . .	2	12 ч. 30 м. д.	1	5 ч. 00 м. в.
Почтов. I, II и III кл. Москва, Курскъ	4	12 ч. 15 м. н.	3	5 ч. 40 м. н.
Пасс. почт. I, II и III кл. Курскъ .	16	11 ч. 00 м. в.	15	9 ч. 30 м. у.
Пасс. почт. I, II и III кл. Курскъ, Воронежъ	12	1 ч. 05 м. д.	11	4 ч. 15 м. д.
Пасс. I, II и III кл. Курскъ, Воронежъ, Жлобинъ, Петербургъ	14	7 ч. 30 м. в.	13	7 ч. 00 м. у.
Почтов. I, II и III кл. Кременчугъ, Полтава, Харьковъ.	4 п.	11 ч. 30 м. в.	3 п.	6 ч. 30 м. у.
Скорый. I, II и III клас. Полтава, Харьковъ, Лозовая, Ростовъ, Севастополь	2 п.	6 ч. 55 м. в.	1 п.	11 ч. 50 м. у.
Тов.-пассажир. II, III кл. Полтава, Харьковъ	6 п.	7 ч. 10 м. у.	5 п.	11 ч. 40 м. в.

Редакторъ К. Смаковскій.

ОБЪЯВЛЕНІЯ.

Студ.-мат. стар. кур. добр. и оп. реп. ищ. ур. Пироговская, 6, кв. 22. Кобцевъ. № 1-3 Р7871

Курс.-филол. ищетъ ур. Тарасовская, 26, квар. 4. к 1-4 Р7843

На выѣз, за неб. возн. здѣсь ищ ур. окон. юр. фак. Дмитріевская, № 21, кв. 11. Фальборку. к3-3 Р7800

Быстро гот. в-опред. юнк. и всѣ зв. вѣрн. усп. плата по выд., Рейтарск., 29, кв.43. 2-3 Р7858

Учитель музыки Г. Б. Трей. (Бессарабка, № 9). № 1-3 Р7884

Учитель Ганиза гот. по мат., лат., нѣм. и франц. яз. Кузнечн., 48, кв. 37. №4-10 Р7714

Ищутъ на выѣздъ **учительницу** приготовить дѣвочку въ гимназію, 15 руб. безъ языковъ. Кудрявская, № 20, кв. 6, отъ 2 до 5 часовъ. 1-2 Р7887

Окончившая мин. гимн. св. Ольги, знающ. теор. языки, ищ. ур. М.-Благовѣщенская, № 74, кв. проф. Перетца. Н. И. И. №5-5 Р7637

Нѣмка оконч. гимн. слушав. въ Германіи лекціи нѣм. лит. даетъ уроки теор. и прак. по мет. Берлица, можно составить группы. Кузнечная, 13, кв. 4, отъ 11-12. №2-2 Р7798

Нужна нѣмка. Пансіонъ. Андреевскій спускъ 2. *4-5 Р7613

Dame paris. diplomée cherche leçons en ville ou chez elle-. Десятинный пер., 7, кварт. 19. №6-6 1591

Française diplomée, excel. référ., désire place stable dans une propriété, famille distinguée. Подольская губ., Почта Калюсъ-Ломаченцы, **Француженкѣ.** сбвт 1-4 Р7836

Нужна одна прислуга, ум. хорошо готовить, съ реком. Караваевская, 5, кв. 4. 1-2

Одной прислугой ищу мѣсто въ небольш. семью, имѣю аттест. и личн. рекоменд. за долголѣтн. службу. Письм.: Лабораторная, 21, кв. 30, для Т. Ф. 2-3

Parisienne diplôm. ch. leç., théor. prat. Золотоворотская, 15, кв. 10. к8-8 Р7657

Интел. образ. дѣвушка ищ. мѣс. конт., бухг., касс. или въ молоч., конд., цвѣт. магаз. продавщ. Дмитріев., 56, кв. 5, Л.А.Л. 2-3 Р7826

Ищу мѣста русск. бонны, имѣю рекоменд. Рейтарская, № 31, кв. 1. Р7873

Сестра милосердія предл. усл. по массажу, подкожн. впрыск. и ух. за больн. М.-Житомирск., 20, кв. 16. вт 1-2 Р7869

Піанистка Н. А. Самойлова (у-ца проф. Сафонова), ок. Моск. конс. съ дипл. своб. худ., возобновл. урок. Рыльскій, д. 6, кв. 2. Вид. лично 4-6 ч. №№ 1-6 Р7841

Жел. управл. домомъ за квар., им. сол. реком. Кузнечная 122, кв. 8. к6-7 Р7747

Треб. служитель съ залогомъ. Троиц. пер., № 6, кв. 9. к 1-3 Р7886

Одной присл. ищу мѣс., им. реком. и атт. Б.-Подвальная, 18, кв. 5. Р7878

Хозяйка ищ. мѣс. къ одинокимъ или въ небол. сем. Боричевъ Токъ, 22, кв. 6. №2-3 Р7795

Кухарка опыт. ищ. мѣста, им. реком. Б.-Владимірская, 77, кв. 17. Р7876

Кухарка ищ. мѣс., им. атт. за 4 года. Терещенк., 21, шв. Р7872

Кухарка опыт., им. солидн. аттес., ищ. мѣс. въ малую семью, одинокая. Пироговская, 5, спр. дворя. Р7879

Кухарка ищ. мѣс., атт. за 2 г. сл. Басейная, 6, кв. 87. Р7870

Горничная ищ. мѣс., им. атт. и реком. Б.-Васильков., 31, кв. 19. Р7882

Ищу мѣста горничной, им. личн. реком. Жилянская, № 13, кв. 6. к3-3 Р7794

Господа рек. прилич. опыт. няню. Тарасовск., 5, кв. 7. 1-3 Р7874

Няня ищ. мѣс., им. реком. и атт. Б.-Владим., 64, мастерская. Р7868

Дачные участки „Кичеево“ на 34 вер. К.-Ковел. ж. д. прод. разсроч. плат. 3 г., 25 до 50 коп. кв. саж. живоп. мѣст., лѣсъ, прудъ, купанье. Музыкальный переул., д. № 1, спросить швейцара. сбвсср34-50 Р5717

Два дома жел. прод. вмѣстѣ и въ розницу на выгод. усл. Кіевъ, Лукьяновскій пер., № 36/38. *3-5 Р7723

Усадьба 602 кв. саж. по случ. раздѣла **выгодно,** неб. пост.; садъ въ центрѣ; фас. 18×19; долг. 20 т. Уг. Б. Житомір. и Львовской пл., № 40/2. *11-12 Р7183

Очень выгодно прод. усадьба: 1350 кв. с. фруктоваго сада съ постройками. Узнать: Шулявка, Провіантская, № 5, кв. 3. №№ 1-1 Р7865

Продается **орѣховый** гарнитуръ, простѣн. зеркала и крас. прот. Биб. Бульв., 2, кв. 5. сбср3-3 Р7692

Продаются на выгодн. услов. **3 участ.** по 512 саж. за Политехн. Институтомъ, 3 Дачн. лин., № 3, Николаевой. Узнать у управляющаго: Мар.-Благовѣщен. ул., № 114, кв. 2, отъ 5 до 7 час. вечера. * 1-4 Р7861

Лѣсныя дачи

на самомъ берегу сплавной рѣки, притокѣ Унжи, впадающей въ Волгу, выше Н.-Новгорода. Три участка: 1822, 731 и 63 десят. лѣса строев. и дров., продаются съ землей дешево, вмѣстѣ и порознь. Сплавъ и сбытъ лѣса превосходный. Можно нажить большія деньги. Пройдетъ желѣзная дорога. Мѣстоположеніе возвышенное. Земля хлѣбородная. Цѣна 35 руб. за десят. Не заложена. За подробностями обращаться къ владѣл.: г. Буй, Костромской губ., Петру Яковлевичу Виноградову. №2-2 Р7796

Фисъ-гармонія концертная извѣстной загран. фабр. «Schiedmeyer», 3 ряда голосовъ, 13 регистровъ, палисандроваго дерева, стоившая 400 р., продается по случаю за 150 руб. Маг. муз. инстр. **Кордеса,** Крещатикъ, 39, прот. фундукл. ул. к 1-3 Р7885

Привиллегіи на ИЗОБРѢТЕНІЯ исходатайствуетъ **К. И. Оссовскій.** С.-Петербургъ, Вознесенскій пр., 20. Берлинъ, Potsdamerstr. 5. *34 52 Р949

вт чтс61-1 5 Р7825

Продаются щенки бульдоги-боксеры. Десятинный пер., домъ, № 7, кв. 11. №2-3 1623

Піанино подерж. прод. за 250 р. по поручнію тутъ же піанино новое 375 р. Б. Васильковская, 50, кв. 1. №2-2 Р7790

Квартира роскош. 9 ком. передается съ 15 сентяб. Фунд., 23, кв. 2. Противъ город. театра. №3-6 Р7762

Квартиры **5 комнатъ всѣ удобства,** двѣ подъемныхъ **машины, съ отопленіемъ.** Университетская Круглая, № 7 а. №12-15 1537

Квартир. хорш. по 3, 5 и 6 комнатъ особнякъ, съ верандой и полисадникомъ. Бульонская, № 83. №5-5Р7621

Квартиры **6 комнатъ,** всѣ удобства, двѣ подъемныхъ машины, съ отопленіемъ, 1500 р. Университетск. Круглая, № 7 а. №12-15 1538

Квартиры 8 и 9 ком., всѣ удобст. Ирпинская, 4. вспчтс612-15Р7073

Кв. 4 комн., кух., всѣ удоб., электрич., наним. солидн. жил. Лукьян., Оссіевская, № 56, противъ часовни-сквера. вспчтс62-5 1627

Квартира 6 ком. кух. всѣ уд. 65 руб. Спасская, 18. 2-3 Р7823

Кварт. 3, 4, 5 и 6 комн. отд. со всѣми удоб., ванны, электр. осв. Мар.-Благовѣщенск., 89, спр. швейц. к2-7Р7846

Квартира 5 комн., всѣ удобства. М.-Васильковская, 17, кв. 2, спр. домовл. к 1-3 Р1632

Въ усадьбѣ г-жи Иващенко уголъ Прорѣзной и Михайловскаго переулка, № 26—36, **отдаются въ наемъ квартиры** въ 5 и 6 ком. **сухія, свѣтлыя,** со всѣми удобствами. Обращаться въ контору Михайловскій переулокъ, № 36. №5-7Р7529

7 комн. тепл., сух., веранд., садъ, удоб., электр. Ново-Кудрявская, 10. к 1 10 1628

Одна к., прих., кухн., удоб. Кудрявская, 10. к 1-5 1630

Отдаются кв. въ наемъ, со всѣми удоб. изъ 4-5 и 6 ком. Жилянская, 58. №8-10Р721

6 комн. бель-эт., удобст. М.-Житомірск., № 17, спр. швейц. №2-2 Р7814

1 ком. больш., свѣтл., съ перед. и плитой. Институтская, 52. сб 1-3 1626

ОДНА неб. комн. съ меб., элек. отд. постоян. жильцу. Рыльскій пер., 6, кв. 2. Вид. 2—6. № 1-3 Р7842

35-40 руб. 4 комнаты съ кухней, удобст., вблизи трамвая. Бульонская, 37. № 1-3 Р7850

Въ домѣ инженера Иссерлиса, Александровская, 37-а, близъ музея, освобождается 15-го сентября **роскошная квартира въ 5 комнатъ,** лифтъ, 2 балкона, 2 клозета, 2 комнаты для прислуги, камины, полный комфортъ. № 1-4 Р7834

Особнякъ въ саду 2 комн., кух., удоб. Съ Михайловской Костельный переулокъ, 12. сроб 1-3 1625

Сд. помѣщ. автом. или экип. лош. Кудрявская, 10. к 1-5 1629

Модные журналы получены за сентяб. въ бол. выб. и выкр. Крещат., 48, во дворѣ. сбср3-3 Р7691

Прислугу и служащихъ рекоменд посредническ. контора **А. И. БѢЛЯНСКАГО** (бывш. управляющ. конторой Моронскаго). **Владимірская, 49, телеф. 11—79.** №11-100Р7082

ЭКИПАЖИ готовые. **Принимаю заказы и ремонтъ.** **С. С. ЧАБАНЕНКО.** Б.-Васильковская, № 61. к5-30 Р7730

При Кіевскомъ Окружномъ Инженерномъ управленіи назначенъ **22-го сентября 1911 года ТОРГЪ** на заподрядъ постройки зданій для 10-ой воздухоплавательной роты въ городѣ Бердичевѣ (по 9-ти смѣтамъ) на 69968 руб.

Залога требуется въ денежныхъ знакахъ 5% съ суммы подряда, а при обезпеченіи иными способами—20%.

Объявленія будутъ принимаемы до 12-ти часовъ дня торга. Смѣты и проч. можно читать въ Инженерномъ Управленіи въ служебные часы. Р7883

УПАКОВЩИКЪ, перевозчикъ меб., зеркалъ, піанино, карт., кассъ и пр. Отправка во всѣ города Рос. Имп. и за гран. Доставка съ вокз. и распаков. дешевле друг. на 25%, съ гарант. за цѣлость. Похвальн. отз. Политехнич. Инстит. Императора Александра II и др. Въ Кіевѣ извѣстный съ 1889 г. **И. Г. СУДАКОВЪ,** Прорѣзная, 14, телеф. 1230. №79-100 Р4229

ХРАНЕНІЕ
Отправка, страх., упак. дом. вещ., товар. Лучшіе склады! Собств. обоз.
КІЕВСКОЕ КОММЕРЧЕСКОЕ АГЕНТСТВО
у. Крещатика, Биб. Бульваръ, 4. Тел. № 1551. №73-100Р3402

Квартиры 4—5—6 комн. отдаются. Б. Владимір., 45. * 3-11Р7812

Книги подержанныя покупаю. Адресовать В. Юрковская, № 34, кв. 1. №2-10 Р7785

юбки нижнія и верхнія, **капоты,** матинэ, саки фигаро въ большомъ выборѣ.
С.-Петербургская фабрика бѣлья и галстуковъ
Р. М. ГЕРШМАНЪ,
Прорѣзная, 2, тел. 282.
Пріемъ заказовъ передѣлки и мѣтки бѣлья. Цѣна строго правильная, безъ запроса.
* 49-100 Р2851

Магазинъ заграничныхъ **ВИНЪ** и русскихъ **Эдуарда Гаусмана**
Въ Кіевѣ.
Крещатикъ, 20, д. Эйсмана,
Телеф 24-12. к 7 10 Р7742

Въ Кіевскомъ Домѣ Трудолюбія, Гоголевская ул., № 39, телефонъ № 921, продаются: пеньковая бѣлая тесьма за 100 арш. 20 коп., для кальсонъ и наволокъ, бѣлые тонк. шнуры къ шторамъ за 100 арш. 15 коп., которые могутъ быть высылаемы почтой, по предварительной оплатѣ переводомъ.

Тамъ же нуженъ **развозчикъ** хлѣба съ залогомъ до 100 руб. и нужны до 40 саж. **дровъ** ольхов. или березов. за наличн. разсчетъ. 2-3

Универсальныя КРЕСЛА патентъ **А. ГАРДТЪ,** превращающіяся въ **нушетку, диванъ и кровать,** на пружинномъ матрасѣ и съ помѣщеніемъ для постельн. бѣлья.

Удобно! Прочно!
Практично и изящно! Необходимо каждому!
Богатѣйшій выборъ Мебели заграничной и своего производства исключ. лучш. качества.
Мебельныя матеріи. Англійскія желѣзныя кровати. Американская конторская мебель.
Вѣнская гнутая мебель
А. Гардтъ
Кіевъ, Лютеранск., № 3. Тел. 2642.
*19-20-100Р7565

Ювелирный и часовой магазинъ М. Куриса.
Крещатикъ, 8.

Къ торжествамъ приготовленъ громадный выборъ **часовъ,** бриллiантовыхъ и золотыхъ **вещей.** Цѣны дешевле всѣхъ магазиновъ на 25%. 3-5 Р7818

ВЫ!
Будете поражены: 1) Выборомъ, 2) Качествомъ, 3) Дешевизной.
Когда зайдете за часами, бриллiантовыми, золотыми и серебряными вещами къ
Льву Шаповалу
Фирма существуетъ съ 1890 г.
Подолъ, Александровская, д. Щербины, **№ 87,** прот. Дегтерева. Телеф. № 2101.
Отдѣленій не имѣетъ.
Помните, къ **Льву Шаповалу.** Столовое серебро, принадлежн. столовой и чайной сервировки. Вещи для подношеній. Серебряные вѣнки. Цѣны внѣ конкуренціи.
к64-100 Р12389

Торговый домъ
Г. МОЗЕРЪ и К°
Основ. въ Россіи въ 1832 г. Основ. въ Швейц. въ 1826 г.
Фабричное **Hy. Moser & C°** клеймо.
Открылъ 8 августа сего 1911 года въ городѣ **Кіевѣ,** Крещатикъ, 2²/₂, **новое отдѣленіе** съ полнымъ богатымъ выборомъ **карманныхъ часовъ** собственной фабрики (наход. въ Локлѣ въ Швейцаріи), **стѣнныхъ часовъ,** мраморныхъ, бронзовыхъ, кабинетныхъ краснаго дерева, золотыхъ, серебряныхъ и металлическихъ цѣпей, о чемъ доводитъ до свѣдѣнія своихъ почтенныхъ Г.г. покупателей.
Управляющимъ технической частью и мастерской приглашенъ нами бывшій завѣдующій мастерской магазина часовъ **ВЕРЛЕ** господинъ **ГУСТАВЪ КНАУСЪ.**
Склады и магазины имѣются, кромѣ того:
С.-Петербургъ, Невскій, 26. Москва, Ильинка, 14. Нижегородская ярмарка, Главная площадь, 17, 18, 19 и 20.
Прейсъ-куранты высылаются безплатно.
*10-100Р6787

Новая книга
Курсъ автомобилизма.
Инж. Н. Г. Кузнецова, II-е изданіе.
Вновь переработ. и значит. дополнен. Въ книгѣ 395 стр. и 340 рис.
Приложеніе къ книгѣ: Разрѣзная модель автомобиля. **Цѣна книги 5 руб.,** въ изящн. перепл. 5 р. 75 к. Разр. модель—1 руб
Высылается налож. платежъ.
Складъ изданія у автора СПБ., Николаевская, 77.
Продается во всѣхъ большихъ книжныхъ и автомобильн. магазинахъ.
№ 2-2 Р7763

ДѢТСКІЕ КОСТЮМЫ, ПАЛЬТО! Дамскіе вязанные жакеты, шапки и проч. вязанныя вещи! Трикотажное бѣлье.
На дамскіе чулки при покупкѣ не менѣе ½ дюжины оптовая скидка.
Чешско-русская механическая вязальня
Г. В. АНДРЛЕ.
Кіевъ, Б.-Васильковская, 10.
сребвс53-100Р4298

Въ магазинѣ
Н. ДЕХТЕРЕВЪ

Крещатикъ № 50. Крещатикъ № 50.
Полученъ большой выборъ:
дверныхъ, оконныхъ и печныхъ приборовъ
Катки, выжималки, сосуды и паркетовъ **„Термосъ“** машинки для чистки ковровъ **Посуда** никкелев., мѣдная аллюминіев., эмалирован. и всѣ **хозяйствен. принадлежности.**
* 25-100 Р13023

Магазинъ стильной мебели
Торгов. дома **С. и А. КОТОВИЧЪ.**
Кіевъ, Б.-Васильковская, 10, д. Фалера. Телеф. 509.

Полныя изящныя обстановки.
Гостинной, спальной и столовой **МЕБЕЛИ.**
Вѣнская мебель. Дѣтскія коляски.
Англійскія кровати.
Огромный выборъ. — Доступныя цѣны.
* 46-100 Р13086

КРЫШИ и ФАСАДЫ
слѣдуетъ красить только патентованной краской
„Веролитъ“
Прочнѣе и дешевле маслян. краски.
Предохраняетъ отъ ржавчины и сырости. Не трескается. Лучшія скоровысых. половыя, печныя, бѣлыя не желтѣющія краски, лаки, олифы, кислото-газо-щелоче-огне-водоупорны, какъ единственныя въ мірѣ. Демонстрація и прейсъ-куранты безплатно.
Т-во патентован. красокъ и составовъ **„Веролитъ“** Кіевъ, М.-Подвальн., № 14. Телеф. 22—14.
№99-100-100Р3056

ВИНО **ШАМПАНСКОЕ Абрау-Дюрсо** Удѣльнаго Вѣдомства Красное, бѣлое, столовое, крѣпкое и десертное. Кіевъ, Николаевск., 3. Тел. 1372.
*29-100 Р1790

Цилиндры шапокляки кастор. **ШЛЯПЫ** новѣйш. фасоновъ заграничн. и русск. фабр. въ большомъ выборѣ,
Л. ГУВАЛЬДЪ, Кіевъ, Крещатикъ, 52
Магаз. сущ. съ 1867.
* 19-100Р7035

Въ Книжномъ Магазинѣ
КАРЛА ШЕПЕ
Николаевская, 9.
Полученъ **громадный выборъ**
Художествен. открытокъ,
ГРАВЮРЪ и Papeterie.
*92-100 Р1545

По случ. прод. гостин. меб. и зерк. съ подзерк. Безаковская, 8, кв. 1. Отъ 12—6 ч. * 1-4 Р7877

Ищу 10 тыс, подъ закл. послѣ банка. Кузнеч., 68. №2-8 Р7803

Въ случаяхъ преждевременной Неврастеніи у Мущинъ

и всѣхъ прочихъ неврастеническихъ недугахъ, какъ безсонница, разстройство мысленнаго процесса, слабость памяти, душевное безпокойство, давленіе на черепъ, волненіе, судороги, дрожаніе, легкая возбуждаемость, отсутствіе аппетита, дурное пищевареніе, нервные недуги сердца оказался весьма цѣлебнымъ, совершенно безвреднымъ крѣпительнымъ средствомъ. По изслѣдованіямъ знаменитыхъ авторитетовъ и профессоровъ **МУИРАЦИТИНЪ АЛЕКСАНДЕРЪ** представляетъ собой

Муирацитинъ Александеръ

МУИРАЦИТИНЪ АЛЕКСАНДЕРЪ есть цѣлебное соединеніе лецитина и экстракта муирапуама.

одно изъ самыхъ сильнодѣйствующихъ крѣпительныхъ средствъ, что, впрочемъ, подтверждается имѣющимися на лицо многочисленными первостепенными отзывами. Литература: Тайн. мед. сов. проф. Эйленбурга-Берлинъ, тайн. мед. сов. проф. Фюрингера-Берлинъ, проф. Познера-Берлинъ, Ребуржонъ-Парижъ, проф. Голль-Цюрихъ, Попперъ-Игльсъ и тайн. мед. сов. проф. Сенатора. Обстоятельная литература высылается безплатно. Муирацитинъ Александеръ продается во всѣхъ аптекахъ.

Контора Химическихъ Препаратовъ Ст.-Петербургъ, Малая Конюшная, 10.

Предостереженіе: Въ собственномъ интересѣ слѣдуетъ обращать вниманіе на названіе: **МУИРАЦИТИНЪ АЛЕКСАНДЕРЪ.** * 1-4 Р7691

Изданіе наслѣдниковъ М. К. Пихно Типо-Литографія Товарищества И. Н. Кушнеревъ и К°, въ Кіевѣ.